¡COMPRE SU PAR DE CALZADO Y ESTUDIE UN AÑO GRATIS! CON LAS BECAS Manacó SIMBOLO DE CALIDAD

PRESENCIA

MATUTINO FUNDADO EL 28 DE MARZO DE 1952

AÑO XXIII - N°. 6.005 - LA PAZ, BOLIVIA, VIERNES 21 DE FEBRERO DE 1975 - 12 PAGINAS - $b. 2.00

90 BECAS Manacó de $b. 2.000.- C/U PARA COSTEAR SUS ESTUDIOS!

eneral Guzmán Soriano

Reunión con Chile se realizará después de nombrar embajadores

Bolivia apoya candidatura del Paraguay para la OEA

-La reunión entre representantes de Chile y Bolivia -que, según anuncios hechos debía cumplirse a fines de este mes en Cochabamba- sólo se producirá después de que hayan sido designados los embajadores para formalizar las relaciones entre ambos países. Tal aclaración fue hecha por el Canciller Gral. Guzmán Soriano, poco antes de abordar el avión que lo conduciría a Montevideo, en una misión destinada a fortalecer los vínculos entre Uruguay y Bolivia.

De paso por Asunción, Guzmán Soriano mantuvo una breve entrevista con el canciller paraguayo.

Al ser consultado sobre el nombre del futuro Embajador de Bolivia en Chile, el Ministro de RR.EE. señaló que era atribución privativa del Presidente de la República designar a su representante ante el gobierno del Gral. Augusto Pinochet.

Negó que se hubiera producido esa designación y dijo que a su retorno del Uruguay conversaría con el Presidente Banzer sobre este punto.

El Gral. Guzmán Soriano desmintió versiones de prensa en sentido de que Chile ya había pedido "placet" para su jefe de misión. Dijo que la Cancillería no había recibido ninguna solicitud en este sentido.

El Canciller afirmó enfáticamente que, de ninguna manera, se diferiría la reunión de Cochabamba y reiteró que la fijación de la fecha se realizaría una vez cumplidas las formalidades de rigor que, en este caso, es la designación de los embajadores.

Guzmán dijo a PRESENCIA que es probable que él asistirá a la primera reunión de las comisiones de ambos países, que se realizará a nivel de Subsecretarios.

Por los compromisos contraídos por el Ministro de Relaciones Exteriores como anfitrión de la Reunión de Cancilleres de la Cuenca del Plata el 23 de mayo, en Cochabamba, se presume que la reunión con Chile tendrá lugar antes de esa fecha.

EN ASUNCION

- **ASUNCION, 20 (AP).**- Los cancilleres de Paraguay y BOLIVIA, Dr. Raúl Sapena Pastor y general Guzmán Soriano dialogaron durante veinte minutos esta tarde en el aeropuerto local durante la escala del avión que conduce al ministro boliviano a Montevideo, donde conversará con el canciller Juan Carlos Blanco y será recibido por el Presidente Juan María Bordaberry.

La conversación se efectuó en el salón presidencial de la estación estación aérea y según afirmó el ministro boliviano "brevemente varios puntos vinculados con las relaciones con Paraguay sin especificar cuales fueron los temas".

Se supo no obstante que el intercambio comercial bilateral y asuntos referidos a la Asociación Latinoamericana de Libre Comercio (ALALC)- cuenca del Plata y la Organización de Estados Americanos (OEA) fueron los temas enfocados en la breve entrevista.

Por otra parte, Guzmán Soriano reafirmó que la situación en su país "está tranquila", todos los problemas están siendo superados favorablemente" dijo y agregó que la situación está controlada por las fuerzas armadas.

Aunque no se dijera directamente, pudo saberse que BOLIVIA reafirmo hoy su propósito de votar por Sapena Pastor en la elección de Secretario General de la OEA, en abril venidero. El ministro paraguayo no ha retirado su candidatura al cargo y algunos voceros afirman aquí que la mantendrá hasta el minuto de la elección, que se cree lo favorece pese a las versiones de que su postulación no alianzará el número necesario de doce votos.

LLEGADA A MONTEVIDEO

Por ANIBAL ARGUELLO

- **MONTEVIDEO, 20 (AP).**- El canciller de BOLIVIA, general Alberto Guzmán Soriano, arribó esta noche para conversaciones oficiales con su colega uruguayo, Juan Carlos Blanco, sobre asuntos de cooperación económica entre ambos países.

Guzmán Soriano llegó al aeropuerto internacional de Carrasco con casi dos horas de retraso, siendo recibido por Blanco y diplomáticos bolivianos en este país.

Se atribuye a la visita del funcionario gran trascendencia para el futuro de las relaciones económico-comerciales entre los dos países y los planes de integración.

El embajador boliviano en Montevideo, Eduardo Badani, en breves declaraciones a la prensa afirmó que la visita del canciller tiene "suma importancia para ambos países "en lo que atañe a planes de cooperación económica y de integración.

Guzmán Soriano, además, retribuye en cierto modo la visita que hiciera a Blanco en agosto de 1974 a La Paz.

Es casi seguro que entre los logros principales de las conversaciones de tres días que sostendrán ambos cancilleres figure la puesta en marcha de una comisión mixta de coordinación permanente en materia económica y comercial.

No se descarta que Uruguay procure también la adquisición de petróleo boliviano en condiciones más favorables para su deteriorada economía con agudo déficit por el pago duplicado en 1974 por la importación del crudo.

RUMBO A URUGUAY.- Ayer, al medio día por la mañana de Braniff, partió rumbo a la República Oriental del Uruguay, el Canciller de la República general Alberto Guzmán Soriano. En la fotografía, posa junto a su esposa, Amalia Saavedra de Guzmán y el Embajador de Uruguay, Francisco Bustillos del Campo. Los acompaña el Cónsul Pinto, del Departamento de Ceremonial del Estado.

-TIROTEO.- Santiago de Chile, 20 (AP).- Un presunto extremista, busca refugio detrás de un automóvil y devuelve el fuego antes de que las fuerzas de seguridad militar la dieran muerte con armas automáticas (Radiofoto AP)

Para contrarrestar inflación

Se vislumbra alza de precios del petróleo

- VIENA, 20 (AP).- La próxima reunión de Ministros de petroleros de la Organización de Países Exportadores de Petróleo (OPEP) considerará probablemente tres proposiciones, dos de las cuales podrían conducir a un aumento de precios.

Pero fuentes informadas dijeron hoy que no es nada seguro que los ministros decidan un aumento inmediato, incluso si acuerdan medidas para compensar la baja en la cotización internacional del dolar.

Los trece miembros de la OPEP, cuyos países representan el 80 por ciento de la producción mundial de crudo, cobran su petróleo en dólares.

Una fuente oficial dijo en Kuwait, miembro importante de la organización, que su país propondrá a la conferencia que calcule los precios según una ecuación que relacionaría el dólar a las cinco principales monedas europeas y al yen Japonés. A consecuencia de la debilidad actual del dólar, esto se traduciría en un aumento de precios.

Una segunda proposición, que según informes someterá Irán, podría tener las mismas consecuencias. La proposición iraniá, según la fuente kuwaití, consiste en relacionar automáticamente los aumentos de precios con la tasa internacional de inflación.

La tercera propuesta, que será presentada por Argelia e Irak, descartaría al dólar y usaría otra moneda no especificada para calcular los precios, según la fuente kuwaití. Esto significaría en un aumento sólo si el precio actual de 10.12 dólares el barril es aumentado antes de ser convertido a la otra moneda.

Los ministros tienen señalada para el próximo martes la inauguración de su conferencia aquí, en la sede de la OPEP. Se cree que la reunión durará dos días.

Un muerto y un detenido

Guerrilleros chocaron con la policía chilena

-SANTIAGO DE CHILE, 20 (AP).- Un extremista murió y otro fue detenido en el segundo enfrentamiento de fuerzas de seguridad con grupos de resistencia en lo que va del año, según informa hoy la prensa local.

Los diarios indicaron que el tiroteo ocurrió 90 minutos antes de que cuatro detenidos del Movimiento de Izquierda Revolucionario (MIR) fueran presentados anoche por el gobierno en un programa de radio y televisión para exhortar a sus compañeros a deponer la resistencia que mantienen contra la junta militar desde 17 meses.

El enfrentamiento se produjo a las 20.30 en un barrio residencial de Santiago. La prensa informa que a esa hora aparecieron en una de sus calles cuatro personas que retrocedían batiéndose a tiros contra miembros del servicio de inteligencia de las Fuerzas Armadas.

Agrega la versión que los cuatro individuos, con armas cortas, se parapetaron en el lugar para defenderse de sus perseguidores. Uno de ellos fue muerto, sin embargo, y otro detenido cuando no hallaron que un vecino le abriera la puerta de una casa para esconderse. Los otros dos lograron huir por calles laterales.

Advertidos por los alarmados vecinos, decenas de periodistas alcanzaron a llegar al lugar del enfrentamiento y presenciaron su fase final.

Uno de los periodistas, Samuel Mena, que tomó fotografías de un extremista parapetado detrás de un pequeño automóvil con una pistola en la mano, dijo que una mujer del servicio de inteligencia militar resultó herida de bala en el antebrazo y fue trasladada en una ambulancia al hospital.

Ni las autoridades policiales o militares habían dado a conocer la versión oficial del suceso hasta el mediodía, práctica observada en la mayoría de los casos de enfrentamientos con fuerzas de seguridad.

Fue el segundo incidente de este tipo que trasciende al público en el año. Hubo un tiroteo similar el 2 de enero, cerca del hospital de carabineros (Policía Nacional).

Los protagonistas de estos enfrentamientos son identificados casi invariablemente como miembros del proscripto MIR, única fuerza organizada que al parecer realiza acciones de resistencia abiertas contra el gobierno militar.

Cuatro de sus miembros fueron presentados a las 22.00 de anoche por una cadena de radio y televisión y exhortaron "a deponer toda resistencia".

Fueron identificados como José Hernán Carrasco, Cristian Maillol, Humberto Menanteaux y Héctor González Osorio, con edades entre 20 y 25 años. No revelaron desde cuando estaban detenidos. Ninguno de ellos ocupaba cargos prominentes en el movimiento.

Dijeron que "a través de conversaciones con miembros de las Fuerzas Armadas", que los tienen detenidos, entendieron "la realidad que enfrenta en estos momentos el MIR".

Afirmaron que han llegado a la conclusión de que toda resistencia armada está condenada al fracaso y que tienen "conciencia del deseo del gobierno de encontrar la reconciliación y unidad nacional".

"No queremos más muertes ni más detenidos", dijeron. Los cuatro, de rostros delgados, se veían serenos.

Afirmaron que hasta la fecha 16 dirigentes de los comités políticos y central del MIR han sido muertos por las fuerzas de seguridad desde el 11 de septiembre de 1973, día del derrocamiento del gobierno del Presidente Salvador Allende.

Líderes latinoamericanos condenan el armamentismo

URACAS, 20 (AP) - El mento lat noamericano hoy, porque los mayores es que puedan recibir ores cios de las maprimas de exportación no vertidos en la compra de entos.

oncluir hoy la séptima sión del Parlamento mericano se informó que animidad se resolvió er los gastos cada ores" que se hacen en mérica para comprar entos, según informó un

solución aprobada dice uierda "condenar como o a la búsqueda de un nivel de vida para pueblos, la distracción ra de armamentos de las sumas de dinero que contribuir pote a la solución de as de salubridad, n y vivienda que hoy

afectan a casi todas las naciones latinoamericanas".

La resolución, que solamente tiene el poder de una sugerencia a los gobiernos, fue aprobada en momentos en que los comandantes de los ejércitos de Colombia y Venezuela aseguraban que son "falsas" las versiones sobre una supuesta carrera armamentista entre los dos países fronterizos.

Informes que circularon entre los 100 parlamentarios, representantes de ocho congresos latinoamericanos, indican que Cuba y Brasil son dos de los países que más dinero han invertido en armamento, según dijo un legislador colombiano quien prefirió no ser identificado. Sin embargo, no se dieron cifras.

La resolución, aprobada por unanimidad, expresan en sus considerandos que "América Latina es una de las regiones del globo crudamente afectada por el subdesarrollo y que la lucha de todos sus gobiernos y pueblos se centra en un esfuerzo conjunto por liberarse de esta coyunda que día a día se cierra sobre sus economías".

El senador colombiano Diego Uribe Vargas expresó al secundar el proyecto de resolución que en momentos en que la América Latina está buscando mejores precios por sus materias primas de exportación, no puede "disimular" grandes sumas de dinero en la compra de armamentos.

Aunque los gastos militares son parte de los secretos más celosamente guardados por los gobiernos latinoamericanos, en general el presupuesto para los Ministerios de Defensa es inferior a los de Educación y Salud. Sin embargo, casi siempre muestran aumentos en relación con los años anteriores.

El Parlamento Latinoamericano considera que "la mayoría de los presupuestos de nuestras naciones se muestran cada día más insuficientes para solucionar los problemas que constituyen el verdadero origen del subdesarrollo".

También expresó que "no parece justo que frente a esta situación se distraigan ingentes sumas de dinero en la compra de armamentos, cuando podrían ser destinadas a la satisfacción de estas necesidades primarias de nuestros pueblos".

Los conflictos armados entre países latinoamericanos durante los últimos años "podrían contarse con los dedos de una mano y sobrarían dedos", explicó otro de los congresistas que asiste a la asamblea.

"Pero preguntado cuál podría ser el efecto directo de la resolución aprobada por el parlamento, respondió que "todo depende de la buena voluntad de cada gobierno". Recordó que sólo en una minoría de países latinoamericanos funcionan los congresos y en la mayoría los gobiernos son militares.

"Sin embargo, todo esfuerzo que se haga no deja de ser interesante para lograr el objetivo", dijo el senador colombiano Ramiro Andrade.

En diciembre del año pasado en Lima los comandantes de los ejércitos de Argentina, BOLIVIA, Colombia, Chile, Ecuador, Panamá, Perú y Venezuela, acordaron estudiar un programa para reducir la compra de armamento.

Empresarios y obreros concertarán aumento de salarios en Argentina

-BUENOS AIRES, 20 (AP) - La Presidenta Isabel Perón convocó hoy a empresarios y trabajadores a una "gran paritaria nacional" para incrementar los salarios en vista del alza registrada en el costo de la vida.

La Jefa del Estado dirigió un mensaje a país desde un salón de la Casa de Gobierno, rodeada por sus ministros y dirigentes de la Confederación General del Trabajo (CGT) y de la Confederación General Económica (CGE), organizaciones que representan a asalariados y empresarios. Recomendó a ambos "prudencia y patriotismo" para concretar "una revolución en paz, que nos libre de los peligros de la crisis económica mundial".

La CGT y la CGE, en declaraciones emitidas ayer, habían coincidido en apoyar la política de entendimiento vigente desde que el peronismo regresó al poder en 1973, sintetizada en un "acta de compromiso nacional". En virtud de esta, precios y salarios no pueden ser alterados unilateralmente y se establece la necesidad de consulta y acuerdo previo, con supervisión del gobierno.

Al margen de la "gran paritaria nacional", con los máximos representantes de la CGT y la CGE, se reunirán más de un millar de comisiones paritarias por ramas de actividad, para considerar los problemas específicos de cada industria y sector. Se estima que los aumentos salariales que se dispongan entrarán en vigor el primero de junio próximo, no descartándose que el gobierno otorgue un aumento de emergencia previo, como lo pidió la CGT. Su monto es estudiado por los técnicos gubernamentales. De acuerdo con estadísticas oficiales, el costo de la vida aumentó más del 40 por ciento en 1974 y el ritmo este año parece ser considerablemente mayor.

"El bienestar del pueblo trabajador ha sido y continuará siendo la preocupación primordial del gobierno justicialista (peronista)", dijo la señora de Perón. El movimiento obrero organizado y sus sindicatos han sido tradicionalmente el principal sostén del peronismo.

"El compromiso nacional asegura el reajuste de los salarios cuando las circunstancias así lo aconsejaron. La prevista situación se ha hecho presente por lo que el gobierno convoca nuevamente a la CGE y a la CGT para que, en el marco de la gran paritaria nacional, procedan a actualizar los salarios en función del alza operada en el costo de la vida", dijo la presidenta.

"Este ajuste salarial deberá ceñirse a principios de justicia social, atendiendo a la situación de quienes no han recibido otros beneficios y sin olvidar que los que menos tienen, son los que más necesitan. Debe significar un aumento real y no ficticio de las remuneraciones. Si los mayores salarios fueran transferidos de inmediato a los precios, se está quitando con una mano lo que se da con la otra", dijo la Sra. Perón.

Agregó que por ello los empresarios "deben absorber los aumentos sin trasladarlos a los precios" y los trabajadores "colocar sus demandas a la real posibilidad de las empresas. Unos y otros tendrán que buscar armónicamente el punto de equilibrio entre el desable nivel de salarios y la necesaria preservación de las fuentes de trabajo".

La presidenta dijo que el mundo atraviesa actualmente la crisis más seria registrada desde 1929. "En ese marco de crisis mundial, la Argentina ha logrado hasta ahora un virtual milagro. Mientras que en el resto de los países descendían los salarios reales y se reducía el consumo popular, aquí se elevaron ambos. Mientras la desocupación se aduehaba del mundo, acá se alcanzaba una situación de plena ocupación que no tiene precedentes".

La señora de Perón criticó a quienes protestan por la inflación y del desabastecimiento - notorio en algunos rubros alimenticios e industriales- y dijo que "hay quienes añoran tiempos de desocupación y magros salarios, en que los negocios estaban abarrotados de productos. Entonces lo que sobraba en los almacenes era lo que faltaba en los hogares. Hoy todo es distinto y no nos alarma la escasez, en cuanto indica que el pueblo argentino tiene mayor poder de compra y consumo, y ningún trabajador aborará esa vieja y falsa abundancia creada a costa de su propio sacrificio".

En su discurso la presidenta tuvo palabras de elogio para las fuerzas armadas, a las que encomendó iniciar operaciones anti-guerrilleras en la provincia septentrional de Tucumán.

Isabel Perón vendrá a Bolivia sólo para acuerdos concretos

BUENOS AIRES, 19 (IPS).- En medios allegados a la cancillería argentina trascendió que, si bien se ha recibido con agrado la invitación del Presidente de BOLIVIA, general Hugo Banzer, para que la Presidenta María Estela Martínez de Perón, se entreviste con él en La Paz, la visita de la Jefe del Estado argentino no se producirá de inmediato, sino cuando existan condiciones propicias para acuerdos concretos.

En tal sentido, se adjudica a la cancillería argentina el criterio de que el encuentro no debe servir tan solo para arribar a acuerdos meramente declarativos.

Se juzga necesario que, previamente, se abran perspectivas más sólidas con vista a la suscripción de convenios de complementación que hagan al recíproco interés de ambas naciones.

Esos requisitos no significan, sin embargo, mengua alguna al interés que el gobierno argentino tiene por fortalecer vínculos con BOLIVIA, de lo cual sería una muestra la Declaración del Palacio San Martín, sede de la cancillería argentina, expresando su satisfacción por la reanudación de relaciones diplomáticas, entre BOLIVIA y Chile.

Genocidio económico, nuevo cargo contra Junta chilena

MEXICO, D.F., 20 (AP).- La Junta Militar de Gobierno chilena fue acusada hoy de "genocidio económico" por Pedro Vuskovic, ex-Ministro de Economía de Chile, que aseguró su pueblo resiente daños más graves con la represión económica que en los fusilamientos y la tortura.

Antes, el obispo Sergio Mendez Arceo dijo que enviará al Papa Paulo VI un mensaje pidiéndole "que manifieste más claramente Santiago al nuncio apostólico".

En protesta contra el tratamiento que ha recibido la iglesia. En el tercer día de la tercera reunión de la "Comisión Internacional Investigadora de Crímenes de la Junta Militar en Chile", continuaron desfilando testigos de los acontecimientos después del derrocamiento de Salvador Allende.

Vuskovic dijo que actualmente hay en Chile 600.000 trabajadores sin empleo y que el salario ha perdido en los últimos meses entre el 33 y el 40 por ciento de su poder adquisitivo.

Dijo que un trabajador apenas puede comprar un kilo de pan, con el salario mínimo que gana en una jornada de seis horas de trabajo.

Citó cifras de la Comisión Económica para América Latina (CEPAL) que indican que en 1974 Chile registró el índice de inflación más elevado de la América Latina, que provoco que el precio del pan se multiplicara 62 veces, el del azúcar y la leche, 320 veces, aceite y arroz, 70 veces y del café soluble, 160 veces en relación con el precio que tenían en el primer año del gobierno de Allende.

Vuskovic dijo que la moneda en Chile se ha devaluado de 25 escudos por dolar a 1.250 en menos de un año.

Acusó a la junta militar de efectuar pagos a las compañías norteamericanas incluso por arriba del que estas reclamaron durante el gobierno de Salvador Allende, "solo cuatro transnacionales, se han llevado de Chile en los últimos meses, más de 484 millones de dólares", dijo.

Dijo que a la empresa cuprífera Kennecott la junta pago 69 millones de dólares, 20 millones más del valor sobre libros, a la Anaconda le pagó 236 millones de dólares y 31.8 a la Cerro Company.

A la ITT le pagó 87 millones de dólares por las acciones de la Compañía Telefónica y 21 millones por los créditos e intereses que hizo a Chile, pero hay un pago de 17 millones de dólares que no estan justificados por ningun concepto.

Vuskovic dijo que la junta militar chilena "pretendió justificar las altas iniciales de precios como requisito indispensable para restablecer la vigencia de precios reales y para crear condiciones de estabilidad; la disminución de la capacidad de los sueldos y salarios como sacrificios transitorio y el despido como una situación temporal para elevar los niveles de productividad".

Dijo que el fracaso total de estos objetivos aparentes, ha provocado que mientras los salarios se han incrementado en solo un 10 por ciento los precios han aumentado 95 por ciento de septiembre de 1974 a estos días, con lo que el 85 por ciento de la población chilena tiene ingresos menores del mínimo necesario para la subsistencia.

Aseguró que bajo las nuevas condiciones el cinco por ciento de los chilenos se reparte ahora el 50 por ciento del ingreso nacional y se da prioridad a gastos militares que a la alimentación del pueblo.

Estas "nuevas formas de trato económico estan llamadas a subyugar la economia chilena a sus intereses de la junta)", y aumenta la mendicidad infantil y la prostitución.

Vuskovic citó a un sacerdote chileno de la población de Violeta Parra de Santiago, diciendo que "la derecha chilena esta dispuesta a matar por hambre a un millón de chilenos para afirmarse en el poder a través de la dictadura militar".

- DIA DE LOS ENAMORADOS.- Nueva York, 20 (AP).- Taurus, tigre siberiano de siete meses, examina un chupete en forma de corazón, que le fue obsequiado la pasada semana en el día de los enamorados. (Radiofoto AP).

carbón sería stituto de la ergía nuclear

MBRIDGE, EE.UU., 20 El alto costo de las es nucleares puede que esa fuente de deje de ser rentable. oy un estudio del célituto Tecnológico de usetts (MIT).

estudio concluye que si os de construcción de tores siguen aumenerá verosímilmente costoso volver al actualmente más

roblema de saber si el erá llamado a sustituir la energía nuclear, ad de la severidad de lamentaciones imla protección del meiente, tanto para el como para los reacindicó.

autores del informe poco realistas las nes gubernamentafijaron en 445 dólares ad de equipamiento capaz de producir un

cifra, dijeron, deberá entada en un 25 por no es un 50 o en un 100

lo de ejemplo, los dores subrayaron que reactores costaban nte 180 dólares por cuando el precio de 430 dólares por , según estudios

En Vaca Diez:

Fundación de Desarrollo impulsa ingenio azucarero

TRINIDAD, 20 (PRESENCIA).- En reunión del Comité Cívico de Riberalta y de los delegados de Guayaramerín, donde estuvieron las Alcaldesas de estas dos localidades, además del Subprefecto y otras autoridades, se acordó proseguir las gestiones para organizar la Fundación de Desarrollo de Vaca Diez.

De acuerdo al informe de Angel Roca, quien estuvo por la sede del gobierno, se había conseguido el apoyo de algunos altos dignatarios para obtener la autorización y el reconocimiento de la personería jurídica, pues, según él, solamente se trata de la instalación de un complejo azucarero. "Nuestra organización se hace con miras a lograr, mediante esta explotación industrial, con inversión de capitales privados donde ya tenemos algunos ofrecimientos de firmas internacionales, la superación de los problemas substanciales que tenemos en la zona", explicó a PRESENCIA, Gilberto Roca Soruco, cuando fue requerido sobre el asunto, como miembro del directorio del proyecto.

Hasta el presente, se pudo saber, cuentan con $b. 200.000.- de las cuotas aportadas por las diferentes entidades integrantes, parte de las cuales han servido ya para el estudio de instalación o de factibilidad del ingenio azucarero, hecho por una consultora crucena., documentos que serán entregados en poco tiempo más.

El Presidente del Comité de OO.PP., Ing. Sinforoso Leigue, quien se trasladó a la capital de la provincia del norte, para inspeccionar los programas y realizaciones que tiene el Subcomité de Vaca Diez y para posesionar al presidente de la entidad Dr. Alberto Ferrufino, participó de la reunión donde hizo conocer una serie de consideraciones, sobre la nueva entidad a formarse y algunas aclaraciones sobre la forma y los procedimientos para conseguir mayor celeridad en la tramitación, pero explicando claramente la no procedencia del propósito, si se trata de una nueva Corporación de Desarrollo.

AGRADECIMIENTO - Jorge Caballero, a nombre de los jueces recién posesionados, usó de la palabra en acto cumplido en la Corte Superior del Distrito de Chuquisaca.

Trinidad:

Serán repetidos los trabajos de edificio de comunicaciones

TRINIDAD, 20 .- El Ing. Amilcar Miranda, representante del Ministerio de Transportes y Comunicaciones, enviado especialmente para dar instrucciones correspondientes en la obra del edificio de ENTEL, estuvo en contacto con los ingenieros fiscalizadores del Comité de Obras Públicas y Desarrollo del Beni, entidad encargada de la supervisión y control de la indicada construcción.

En el pasado mes, fueron paralizadas todas las tareas y actividades que se venían realizando en esta edificación, por determinación de OO.PP. que encontró deficiencias técnicas y falta de cumplimiento de las estipulaciones del contrato en el cimiento, en la resistencia de las bases de las pilastras e inclusive en la capacidad portante del suelo, según los datos de laboratorio.

Al decir del indicado profesional, una vez que se han aprobado las condiciones técnicas y los planos respectivos, para la construcción del mencionado edificio, se ha de proceder de inmediato a la demolición de lo levantado, para profundizar los cimientos y ampliar las bases dentro de los requerimientos que aseguren una obra garantizada.

Ya se han abierto los libros de órdenes, para recomenzar la construcción. Aunque no oficialmente, se prevé la ampliación de plazo de entrega y que la construcción será por cuenta de la empresa adjudicataria del contrato.

La organización de Desarrollo del Beni, encargada de la supervisión de obra, ha manifestado que la vigilancia será estrecha, porque la construcción de este edificio es uno de los proyectos esperados por todo el departamento porque albergará las modernas instalaciones del sistema de radiocomunicaciones y de correos.

Se ha dicho que los aparatos nuevos, que han de venir a instalarse en este local, se encuentran en almacenes en La Paz y que solamente se está esperando la conclusión del inmueble. Por otro lado, hace más de dos años, la oficina de correos cumple sus tareas en el Instituto Profesional "Ninfa Basadre" ocupando aulas que ahora han sido solicitadas por el número de alumnas con que cuentan y por habérseles permitido en este lapso haber disminuido la capacidad de enseñanza a jóvenes educandas.

Se torna crítico futuro para producción de goma y castaña

TRINIDAD, 20 (PRESENCIA).- Uno de los productos básicos de la actividad económica de la parte norte del país, la castaña, está llegando a situación verdaderamente crítica, cuando más de 100.000 cajas aproximadamente, según cálculos de los conocedores, se quedarán sin mercado.

La C.B.F., que puso precios de $b. 65.- por caja y otra beneficiadora que también ha cubierto su cupo, solamente reciben productos a quienes dieron habilitación o créditos, pero llenado este total no han de adquirir más.

Se hacen muchas explicaciones y conjeturas sobre este problema y se piensa en la "no compatibilidad" de precios, si se llega a rebajar a $b. 30 ó 45 la caja, cuando un kilo de manteca se vende en $b. 30.- en los castañales". Para otros, la falta de mercado internacional, ahora fusionado en una entidad, ha determinado precios muy bajos que habrían sido conocidos con anterioridad y que, de haberse previsto un mejor ordenamiento, se habría evitado este colapso que para muchos es casi una realidad.

La presencia de representantes de las compañías petroleras, en estudios de prospección en Madidi y la parte oeste de Pando, ha sido disminuyendo la mano de obra que hace impacto en la zafra de la castaña, aumentando las dificultades en la actividad.

Una buena parte de la gente dedicada al comercio de este producto, manifiesta la esperanza de que la C.B.F. pueda subvencionar la cosecha de este año, con el propósito de que no se llegue a la difícil situación y al deterioro económico que se presentaría en la zona.

La goma, no presenta una perspectiva halagadora, tampoco. La laminadora prosigue normalmente sus actividades y su producción, aunque de excelente calidad, tiene muy poca solicitud en el mercado nacional. Hay excedente exportable, pero los precios están sujetos a ciertas condiciones que por el momento favorecen, pero que podrían, en determinado tiempo, ser perjudiciales a la empresa, si es que no se organizan fábricas que consuman su producción. "Mientras en otros países, cada día se organiza más y más la producción de goma, en el nuestro, dijo uno de los empresarios, seguimos sacando el látex en condiciones muy difíciles, que hacen muy caro el producto como para competir con ellos".

SIN COMPRADORES.- La producción de goma fina, producida en la Planta Laminadora de Riberalta, se encuentra almacenada en espera de compradores.

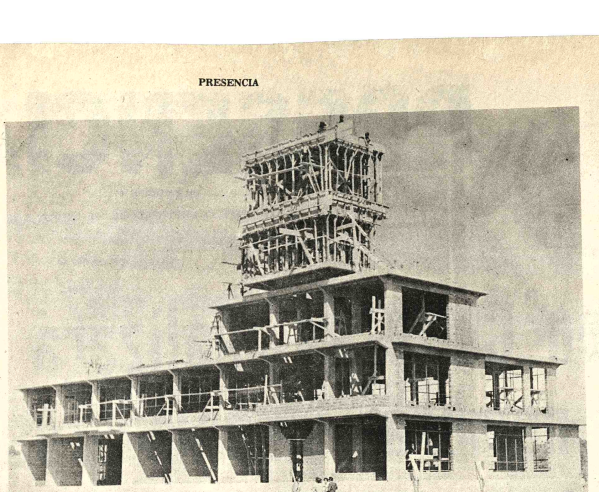

EN SUCRE.- Se aceleran los trabajos del edificio terminal del aeropuerto de Alto Tucsupaya, en la capital de la República. Se espera realizar la inauguración como un número relevante del programa de celebración del Sesquicentenario.

Fue inspeccionada posible ruta del Camino Corumbá - Santa Cruz

SAN JOSE DE CHIQUITOS, 19 (PRESENCIA).- Un grupo de técnicos brasileños acaba de realizar un recorrido por la posible ruta a construirse entre Corumba y Santa Cruz, con una distancia aproximada de 550 kilómetros.

El fiscal de obra del Servicio Nacional de Caminos, Héctor Revuelta, dijo que se trató de un recorrido de inspección, en base a estudios de aerofotometría. Posteriormente, brigadas topográficas realizarán levantamiento de planos.

De acuerdo al criterio de los técnicos brasileños, el camino seguiría esta ruta: Corumbá - El Cármen, siguiendo la línea férrea, desplazamiento hacia el Norte, hasta el valle de Tucavaca - San Juan, para cruzar el camino San José - San Ignacio a unos 23 kilómetros de la estación El Tinto, hasta aquí, dentro la provincia Chiquitos. De este punto, ya en la provincia Sufio de Chavez, tomaría un trazo más abierto hacia el Norte de la ferrovia, hasta llegar a Rio Grande, a la altura de Cosoriosito o Puerto Banegas, empalmando con la carretera a Santa Cruz de la Sierra y por el Oeste con las ratas 1 y 4 del Chapare.

Revuelta acompañó a la comisión y al parecer, según dijo, tienen instrucciones de apresurar los estudios para iniciar en el menor tiempo posible la construcción de este importante camino.

OPOSICION

Principalmente el Comité Pro Santa Cruz, ha observado la posible ruta del camino Corumba - Santa Cruz, argumentando que no tiene sentido geográfico ni económico, que sea proyectada hasta Puerto Banegas, a unos 100 kilómetros al Norte de esta ciudad.

Se han hecho sugerencias al Ministerio de Transportes y Comunicaciones, para que sea el camino paralelo a la línea férrea y llegue a esta ciudad, argumentando que con el trazo que se pretende dar actualmente conectándolo directamente con la carretera pavimentada Río Grande - Montero - Yapacaní y 4 del Chapare.

Aunque la red vial tiene también conexión con esta ciudad en Montero, se trata de que dicho camino llegue directamente. Otras entidades han pedido se haga el reclamo oportuno. Para el diario "El país", causó disgusto la desviación de la carretera que de Corumbá se reconstruirá hacia el interior del país, dejando de lado las poblaciones más importantes de las provincias orientales y la ciudad de Santa Cruz".

Consultadas autoridades sobre estos aspectos, manifestaron que no está todavía decidido el trazo.

Continúa instalación de frigorífico en Magdalena

MAGDALENA, 20 (PRESENCIA).- Aunque con algunas dificultades, que son propias del medio, avanzan los trabajos en la construcción que ejecuta Beneficiadora de Carne S.A. (BECASA) para el funcionamiento del frigorífico destinado a la conservación y congelación de carne de la región.

Las instalaciones se levantan en partes de una superficie de 32 hectáreas y el monoblok frigorífico, propiamente, consta de dos cámaras, con capacidad para 12 mil kilos y otra más pequeña para menudos. El complejo está dotado además de matadero, saladero, casa de máquinas, depósito para cueros, depósito para materiales, oficinas, etc. Se construirán también -según la fuente de información- viviendas para empleados y galpones para el faenamiento del ganado.

Los materiales, maquinarias e implementos se encuentran en su totalidad en el lugar de la obra y, de no presentarse contratiempos imprevistos, puede ser entregada hasta fines de junio del presente año.

Editores de revista "BOCAMINA" tuvieron una reunión en Oruro

ORURO, 20 (PRESENCIA).- Corresponsales de la revista "Bocamina", que se édita con el patrocinio de Comibol, clausuraron el último domingo su primera reunión, verificada en esta ciudad, anunciando que esa publicación será normalizada a partir del siguiente mes.

La reunión tuvo por objeto intercambiar ideas acerca de la revista y, sobre todo considerar aspectos técnicos de la actividad periodística. En este punto se dictaron clases por el director de "Bocamina" Luis Kunkar y Donald Zavala, Asesor de Prensa de la Corporación Minera de Bolivia.

En la inauguración, el coronel Carlos Zambrano, Jefe del Departamento de Relaciones Públicas de la Comibol, manifestó que en la reunión "se compartirían experiencias y se adoptarán resoluciones sobre objetivos específicos, dentro de la tarea periodística complementada con la labor de acercamiento entre trabajadores y empresa".

Por su parte, el ingeniero Eduardo Asebey, Gerente Técnico de Comibol, señaló "En la industria contemporánea, cada día juegan un papel más importante las relaciones públicas y una empresa tan grande como la Comibol, no puede dejar de lado el interés que han demostrado el coronel Zambrano y sus colaboradores, para sacar nuevamente a la luz esta revista, que deberá orientar a nuestros trabajadores sobre los propósitos y finalidades que tiene Comibol, en los campos técnico, administrativo y de orden social".

A la reunión concurrieron corresponsales de "Bocamina" en Catavi, Huanuni, Corocoro Unificada, Colquiri, Grupo Bolivar, San José, Viloco, Rio Yura, Santa Fe, Caracoles, Quechisla, Metalurgia Oruro y Comibol Oruro, siendo ellos: Emilio Fernandez, Fernando Soliz Guillermo Hidalgo, Nestor Gonzales, Miguel Fernández, Juan Adaui, Eduardo Arostegui, Javier Rojas, Francisco Orellana, Valentín Barrionuevo, Victor Guzman, Carlos Crespo, Lorenzo Suarez, Wilfred Veneros e Isauro Romano Santa Cruz.

EN MAGDALENA: Fueron posesionadas nuevas autoridades

MAGDALENA, 2 (PRESENCIA).- Al se posesionado Gilberto Becerra Oliva, en el cargo de Subprefecto de la Provincia Ballivián. Evaldo Bruckner Añez, como Jefe de la Comisaría de esta ciudad, ha terminado su desempeño interino de la función subprefectural del Teniente Cárdenas y la Inventoría de Hugo Clementelli en la Alcaldía.

Correspondió al Juez 2º. Instancia Mínima Cuantía, de esta localidad, ministrar la posesión de ley al nuevo Subprefecto y Alcalde Municipal.

Llegaron
MARAVILLOSOS TONOS Y DIBUJOS EN
EMPAPELADOS 1975
Véalos en:
OSMET LTDA. POTOSI 1126 - CASILLA 2953 (LA PAZ)
EN SANTA CRUZ: ÑUFLO CHAVEZ 157 - TELF. 29941 - 29348

ESTENO-DACTILOGRAFAS INGLES - ESPAÑOL
CURSO DE UN AÑO
DACTILOGRAFIA BILINGUE: manual e IBM/INGLES
INTENSIVO Taquigrafía FASTHAND/Calígrafia/Inglés Comercial
Horarios 3 a 6 -
NUEVOS CURSOS EMPIEZAN EL 3 DE MARZO
SOUTH AMERICAN SCHOOLS
ASPIAZU 581
(Sopocachi)

Guia Profesional

CONSULTORIA DE COMERCIO INTERNACIONAL "CONSULTFINAN"
Bajo la dirección de:
Dr. Juan Pereira Fiorilo
Abogado y Doctor en Ciencias Económicas
En cooperación con abogados, economistas e ingenieros especializados ofrece sus servicios en:
Exportación de productos no tradicionales al Mercado Andino, ALALC, mercado mundial aplicando ventajas arancelarias.
Instalación de industrias para mercado interno y mundial.
Asesoramiento jurídico-económico sobre acuerdos internacionales de integración.
Financiamiento de empresas y estudios de factibilidad.
Selección de rubros de producción de mercado favorable en el exterior.
Modernización, ampliación y reestructuración de industrias para hacer frente a la competencia del Mercado Andino.
Informes: Ayacucho 266, Tel. 23203, Casilla de correo 506, La Paz.

Médicos

DR. ANIBAL RIVERO DELFIN
MEDICO DE NIÑOS
Especializado en Londres, Santiago de Chile, U.S.A.
Consultorio: Av. 16 de Julio 1456, Edif. Sobima, 3er. piso. Teléfono 52742.
Domicilio: Urbanización San Miguel J-26 - Teléfono 83629. Casilla 3601.

DR. RUBEN CASTELLANOS ROJAS
MEDICO DE NIÑOS.
ESPECIALIZACION: ITALIA-FRANCIA.-
CONSULTORIO: 2º. piso Edificio Petrolero 16 de Julio 1616 de 14-16 horas, tel. 50461.
DOMICILIO: Rosendo Gutiérrez 628, tel. 54413.
ATENCION DE URGENCIAS.

DR. ALBERTO MARIACA
MEDICO CIRUJANO
Medicina interna. Esp. Gastroenterología, estómago, intestinos, apéndice, hígado, vesícula biliar, páncreas, etc. Trastornos de la nutrición.
Consultorio Plaza Venezuela 3er. piso (Edificio Sobima) Altos O.K. de horas 14 a 17.
Teléfonos: Consultorio 20837 Domicilio 23832.

TRAUMATOLOGO ORTOPEDISTA
ESPECIALIZACION: BRASIL-EUROPA
Dr. CARLOS MUSOZ A.
Atiende niños y adultos
Fracturas.-Rayos X.- Deformidades columna, manos.- Cicatrices
CONSULTORIO, Ayacucho 208, quinto piso de 14 -19 horas. Sábados en la mañana, teléfonos 52265 domicilio 43075-20461.

DR. LUIS SEA
MEDICINA INTERNA
Broncopulmonares, Tuberculosis, gastrointestinales, Venéreas en todas sus formas. Consultorio y domicilio. Evaristo Valle 157 teléfono 42465. Atención de 3 a 7.

DR. ANTONIO MEJIA ESCALERA
CIRUJANO CANCEROLOGO
ESPECIALIZADO EN FRANCIA
-TUMORES.- Detección precoz; Mama; Tiroides; Piel, Tubo Digestivo, Genitales, Hematosarcomas LINFOGRAFIA.
Consultorio.- Edif. cine Scala 7º piso, teléfono 56695.
Horario 17.30 - 20

DRA. RUTH MALDONADO BALLON
GINECOLOGIA OBSTETRICIA
Cirugía Tumores mamarios, Hemorragias, Esterilidad, Flujos vaginales, anormales, Prenatal, Partos. Planificación Familiar.
CONSULTORIO: Mariscal Santa Cruz 1322. Teléfono 50040 tardes 13,30 - 17.00. Domicilio teléfono 54564).

DR. ALFREDO RAMIREZ T.
Cirujano Urólogo
Estudios Universidad de Chile. Especialista en Cirugía y Enfermedades de riñones, vejiga, próstata, genitales, infertilidad, venéreas.
Avenida Camacho 1377. Teléfonos: 57219 - 64817
Consultas 14 - 19.

DR. RIGOBERTO MEN...
Odontólogo especia...
Catedrático Cirugía ...
UMSA. Cirugía - Próte...
Rayos X, complicaciones ...
extracción dentaria. Cir...
los terceros molares. Fra...
y traumatismos de ...
maxilares. Tumores y ...
formaciones maxilares.
Consultorio: Av. Ca...
esquina Loayza Edificio ...
6º. piso oficina Nº. 5 casi...
Teléfonos: Consultorio ...
Domicilio 42706.

DR. GONZALO QUIR... ZUBIETA
PEDIATRIA- NEFRO...
5 Años de especia...
(Inglaterra - Colon...
México.
Atiende: ENFER...
DES DE NIÑOS: Reci...
dos Pre-escolares.
FERMEDADES DE L...
RONES: Nefropatía ...
tabólicas, insufic...
renales. Procedimient...
Diabisis, etc.
Consultorio: E...
Flores, 1er. Piso Ayac...
208, teléfono 22762.
Domicilio: Busch ...
teléfono 42727.

Dr. JORGE LIENDO R...
GINECOLOGO
Especialista. Univers...
México. Seguro Me...
Hemorragias, estere...
Parto. CANCER.
CONSULTORIO: A...
Cine Scala 7º piso.- 15 ...
56695.

DR. GUILLERMO SU...
TEJADA
CIRUJANO UROLO...
Atiende enfermed...
los riñones, prostata...
genitales masculinos. v...
etc. Consultorio: Mer...
esq. Yanacocha Edif. ...
4º. piso Atención horas ...
p.m.

Notari...
GUALBERTO RODR...
NOTARIO DE FE P...
Asuntos del r...
escrituras protocoli...
testamentos, protestos ...
legalizaciones, apertu...
bros, etc. SERIED...
TUALIDAD, EFIC...
Dirección Mercado...
Frente a Casa Grace.
Dom. 26072.

EMPRESA NACIONAL DE ELECTRICIDAD S.A. (ENDE)

LINEAS DE SUBTRANSMISION SISTEMA SUD

INVITACION PARA EL SUMINISTRO DE

POSTES Y CRUCETAS

(E-1796)

La Empresa Nacional de Electricidad S.A., invita a la presentación de ofertas para el suministro de Postes, Crucetas y Arriostramientos para las Líneas de Subtransmisión Sistema Sud.

Los Postes podrán ser de Hormigón o Madera.

Las Crucetas y Arriostramientos serán solamente de madera.

La adquisición de estos materiales será financiada con fondos del préstamo 221/SF-BO del Banco Interamericano de Desarrollo (BID) y con recursos propios de ENDE.

Alternativamente se podrá aceptar financiamiento de proveedores, si las condiciones son ventajosas.

Los documentos de licitación pueden ser obtenidos de la:

EMPRESA NACIONAL DE ELECTRICIDAD S.A.
Av. 14 de Enero Nº 4574
Casilla Nº 565
Cochabamba - Bolivia.

o en la:

EMPRESA NACIONAL DE ELECTRICIDAD S.A.
Av. 16 de Julio
"Edificio Avenida" 8º Piso
La Paz - Bolivia.

previo pago de $b. 300.-- por cada ejemplar.

El plazo para la presentación de ofertas vence el 18 de Abril de 1975 a horas 16.00, en las oficinas de ENDE en Cochabamba.

Se adjudicará al proponente cuya oferta hubiera sido calificada como la más ventajosa. La Empresa se reserva el derecho de declarar desierta la Licitación, de acuerdo a sus intereses.

Cochabamba, Febrero de 1975.

COMUNICADO DE LA DIRECCION GENERAL DE TRANSITO

El Director General del Servicio Nacional de Tránsito, mediante el Departamento Nacional de Registro de Vehículos, comunica a los Señores Propietarios de Vehículos que circulan con placas de ensayo y que haya fenecido su Autorización, la obligación que tienen de devolver las mismas, otorgándoseles un plazo de 48 horas, a partir de la fecha, caso contrario se procederá al decomiso del Vehículo, por otra parte se hace saber que las placas de ensayo que no fueron otorgadas por Tránsito no tienen validez, debiendo ser depositadas en el Departamento Nacional de Registros de Vehículos en la ciudad de La Paz, y en el interior de la República, en las Jefaturas de Tránsito en la Oficina correspondiente.

DEPARTAMENTO NACIONAL DE RELACIONES PUBLICAS
SERVICIO NACIONAL DE TRANSITO

La Paz, febrero 19 de 1975

Vº Bº Cnl. Epifanio A. Castillo Soraide
DIRECTOR GENERAL DEL SERVICIO NAL. DE TRANSITO

EMPRESA NACIONAL DE ELECTRICIDAD S.A. "ENDE"

Se invita a las Compañías de Seguro Nacionales a presentar ofertas para cubrir el

SEGURO ROTURA DE MAQUINARIA

"PLANTA ARANJUEZ" EN SUCRE

Las ofertas deberán ser presentadas en sobre cerrado con las formalidades legales hasta horas 14.30 p.m. del día 17 de marzo del año en curso, impostergablemente en las oficinas de la Empresa en Cochabamba, Avenida 14 de Enero Nº 4574, bajo el título de PROPUESTA PARA EL SEGURO ROTURA DE MAQUINARIA - PLANTA ARANJUEZ.

Condiciones y detalles para el Seguro podrán obtenerse en las oficinas de la Empresa.

Cochabamba, febrero 17 de 1975

PRESENCIA

Director: Huáscar Cajías K.
Gerente: Armando Mariaca V.
Jefe de Redacción: Jaime Humérez S.

Año Internacional de la Mujer

El presente, que ha sido designado como Año Internacional de la Mujer, está llamado a considerar, de modo especial, los problemas que tocan a ese noble sector humano y a buscar las soluciones que sean las más constructivas.

No es extraño sino pertinente que se insista en el tema de los derechos de la mujer. No están lejanos los tiempos en que esos derechos eran poco menos que desconocidos y en que la mujer se hallaba, en algunos aspectos, en la misma situación jurídica del menor de edad o del deficiente mental, para no hablar de las injusticias que sufría en el campo laboral, político, etc.

Lo peor es que, pese a cuanto la humanidad ha avanzado, todavía vastos sectores femeninos se hallan en aquellas censurables condiciones en todo el mundo, pero especialmente en las naciones más pobres y atrasadas. Los puntos que podrían señalarse como pruebas son muchos y van desde la resistencia a pagar igual salario por igual trabajo hasta las dificultades que la mujer tiene que vencer para llegar a un nivel cultural semejante al del hombre. Todavía la inmensa mayoría de las personas analfabetas se reclutan entre las mujeres; todavía son los hombres los que con mayor facilidad pueden alcanzar títulos académicos.

No hay necesidad de recurrir a las justas reclamaciones planteadas en otros países para que nos demos cuenta de lo fundadas que están; basta que volvamos los ojos a lo que entre nosotros ocurre, para que sintamos la necesidad de encarar de manera especial este problema a fin de reconocer, no sólo en teoría, todo lo que a la mujer se debe.

El asunto principal se halla en efecto, en que nos hemos quedado frecuentemente en el campo de la teoría, donde las soluciones no son difíciles de admitir y las discrepancias o resistencias son mínimas. Pero no ocurre eso en la práctica pues es en ella donde el desequilibrio de deberes y derechos se deja sentir más, inclusive en países que se consideran sumamente avanzados. Por eso, este Año Internacional de la Mujer no debe limitarse simplemente a crear o profundizar la conciencia general acerca de la necesidad de encontrar soluciones en el campo de los principios -aunque eso es importante y necesario- sino también a salvar, en lo que sea posible, las dificultades que, en los hechos, existen para que las aspiraciones se tornen realidad.

Es evidente, desde luego, que las soluciones no han de ser nunca fáciles pues tendrá que tenderse a que, junto con la igualdad de derechos, se reconozca la necesidad de cultivar las especiales cualidades que caracterizan y deben caracterizar a la mujer, cualidades que no sólo han hecho mucho para mejorar el mundo sino que están destinadas a representar un papel especial en toda sociedad, por adelantada que ella sea.

Oportunidad turística preterida

Por CARLOS URQUIZO SOSSA

En anterior artículo de prensa me había referido a las ventajas resultantes de la realización del XIX Congreso de COTAL en nuestro país y los móviles que impulsan su desarrollo a través de la informática, la tecnificación, la gobernética turística y la geoturística, así como la enervagadura que aparejaba el intercambio de conocimientos específicos en la aplicación de teorías de localización, de consumo, de elección, de las decisiones, del marketing y sus funciones, etc., que configuran el turismo general, de la misma manera que las ventajas que en el campo internacional de las noticias significa la realización de esta clase de eventos, los que en definitiva benefician a la patria.

Por el respeto que merece la opinión pública, es necesario aclarar, que fue la representación boliviana en Buenos Aires, República Argentina, la que con plena aprobación de la Asociación Boliviana de Agencias de Viaje y Turismo (ABAVYT) y la Asociación Boliviana de Turismo (ABOTUR), solicitó ser sede del Congreso de COTAL, habiendo para el efecto efectuado gestiones gastos económicos estatales a través del Instituto Boliviano de Turismo (IBT), en frondosa delegación. Este requerimiento boliviano recibió el apoyo del XII Congreso Interamericano de Turismo de la OEA, cuyos personeros aprobaron la Resolución de Panamá, recomendando a la Confederación de Organizaciones Turísticas de América, (COTAL) otorgar: "...el mayor realce posible a la celebración de su XIX Congreso Anual en La Paz, Bolivia, durante 1976".

Lamentablemente en Bolivia, no se pensó que la esencia del turismo radica en profundizar, raigambre, su movilidad social, su evolución fenomenológica, su excepcional vitalidad en la dinámica de las estructuras y su desfase de una economía deprimida hacia una economía abierta, plantea fascinantes problemas a resolverse, por lo que, en el mismo mes de 3 de diciembre de 1974, bajo la presidencia del Gerente del Instituto Boliviano de Turismo (IBT) y la asistencia de representantes de la empresa privada de turismo, se decide con la honrosa excepción de Mario Portanda Ramos, Gerente de Intercoránica Tours ltda., la manera de negociar una posible alternativa de eludir el compromiso del 76", confirmando de esa manera, oscuras manipulaciones en el ámbito nacional e internacional, arguyendo en forma infantil "que se había equivocado al pedir la sede del Congreso de COTAL para Bolivia", utilizando en otros casos, expresiones despectivas que es mejor no transcribir.

De esa manera se posterga una brillante oportunidad para nuestra patria, la que una vez más es signada por el desprestigio que la arrastran la inoperancia y la irresponsabilidad. Pareceria existir una especie de conciliábulo, oculto, cuyos fines serían el de evitar el desarrollo turístico nacional, mancomunidad deliberadamente a la cola del convoy técnico, frenando solapadamente la imaginación y la creatividad respecto a las sustantivas proyecciones de demanda, descubriendo la increible insensibilidad, demanda de superficialidad incrementada, en este caso, de insolvencia e irresponsabilidad para dimidiar los factores que ayuden a desahogar la espantosa estagnación turística de nuestros recursos periféricos. No otra cosa se infiere de la postergación quizá definitiva de otro Congreso de ese caso nacional, que debía haberse llevado a cabo en la ciudad de Trinidad, el mismo que recibió atención pese a los esfuerzos y gestiones desplegadas por la representación beniana en la persona de Martha Lijerón.

El resultado de lo anotado precedentemente, resulta lógico, vale decir, que la COTAL señala como sede para su XIX Congreso a Puerto Rico. Esto quiere decir que Bolivia pierde una gran oportunidad en el campo de la promoción turística, de la misma manera como en su "Plan Enunciativo de las Posibilidades del Desarrollo Turístico de Bolivia", elaborado por el IBT, se ignoran los departamentos de Tarija y Pando.

Porvenir del Latín como lengua viva

Por Pbro. PEDRO VEGA G.

No ha mucho, Mons. Gutiérrez Granier, en un breve artículo, destacó la importancia pastoral que encierra el uso de la lengua vulgar en los actos del culto público.

"La experiencia está demostrando la falta de fundamento de quienes temían que el dejar de lado el viejo y venerable latín eclesiástico restaría seriedad a los actos del culto y se le despojaría de ese "aire de misterio", cuasi mágico, que pretimaban tan eficaz para infundir cierto temor reverencial que inspira siempre lo desconocido. Monseñor Gutiérrez pues las cosas en su lugar; reconoció la dignidad del latín, pero destacó muy bien la utilidad práctica del uso de las lenguas vernáculas. Hizo suyo el pensamiento de San Agustín: "Prefiero ser criticado por los eruditos antes que no ser comprendido por el pueblo sencillo".

***

Hemos de subrayar, no obstante, que este uso de la lengua popular -especialmente de los idiomas primitivos quechua y aymara del pueblo boliviano conserva como preciadas joyas de sus ancestros milenarios- en nada mengua la dignidad, la riqueza y la amensa utilidad del idioma del Lazio en otro plano que no es el contacto directo con las masas populares.

A este propósito cabe hacer presente (y este es el principal intento de estas líneas) el interesante movimiento en favor de la vitalización del Latín como lengua viva en el campo de las relaciones culturales y de la ciencia en general. Ante el creciente interés por el Latín Vivo, uno llega a pensar que bien pudiera responder a una exigencia de esa "cultura ecuménica" a que hace mención el ilustre historiador inglés Arnold Toynbee, y la cual según él, camina la Humanidad de hoy ("La Civilización puesta a Prueba"). El lógico, espiritual y preciso latín del pueblo romano, que en el correr de su historia se adornó con la elegancia del griego, posee sin duda las dotes que le capacitan para tan alta misión. "En su concisión y brevedad Cadeo un autor- guarda el secreto mayor de su grandeza; puede adaptarse a todas las almas del universo, pueda abrirse a las diversas interpretaciones de todos los pueblos del mundo". No es extraño, entonces, que este movimiento en favor de la utilización del Latín como lengua viva y común en el campo de la cultura esté ganando terreno de día en día. Y esto por dos amables diferencias que convergen al mismo propósito, apoyándose mutuamente, a saber: el mundo de los sabios y el de la religión. Porque el iniciador en el primero de esos campos no fue precisamente un hombre de iglesia ni siquiera un latinista, sino un profesor de matemáticas y ejemplar ingeniero de caminos, el antiguo Rector de la Universidad de Nancy (Francia) el Dr. Juan Capelle. Después de un congreso de su especialidad realizado en Londres, que se vio obstaculizado por infinitas dificultades debido a la falta de un instrumento idiomático común y en el cual se llegó a la cuasi cómica conclusión de que entales encuentros "la mitad de los sabios debía ocuparse en traducir lo que decía la otra mitad", el Dr. Capelle se decidió emprender la campaña en favor de una lengua común para el mundo de la ciencia y esa no podía ser sino el latín como única solución al problema. En 1956 publicó en una revista científica un artículo que causó revuelo. Su título mismo era todo un slogan: "Latín y Babel". La iniciativa se concretó poco después en el Primer Congreso de Latín vivo, celebrado en Avignon en 1956, patrocinado por un político de relieve, Mr. Daladier, alcalde a la sazón de la ciudad de los Papas, marca una ruta definitiva en orientación hacia una lengua latina simplificada para construcción de frases cortas, de semillas claras, susceptibles de vehicular en ellas el pensamiento científico. Allí se clamó contra los que aún persisten en la idea de que el latín es una lengua muerta y sepultada, y como los que resisten a vivificarla como el mejor instrumento de comunicación y unidad de los pueblos: "Pro universalis amicitia, universalis lingua opus est".

Desde Avilón el movimiento pro Latín Vivo tomó tal vuelo que desde esa fecha a esta parte se han sucedido con creciente éxito, tres congresos más: el de Lyon (1959), el de Estrasburgo (1963) y sobre todo el de Roma, (1970) con asistencia de delegados de todas las latinidades corrientes en pro de la latinidad, la secular y la eclesiástica, se reunían la mano en un común intento de dotar a la cultura contemporánea de un magnífico instrumento de entendimiento. En él resonaron las palabras del Ministro de Educación en Francia en pronunciadas en elegante latín:

El latín, rico depositario de toda una civilización de la que ha sido vehículo, continúa siendo un instrumento precioso de valor eterno para la formación del espíritu. Es importante reafirmar, con el optimismo con que lo hacen los miembros de este Congreso, que el latín posee también las virtudes de las lenguas vivas, y que continúa siendo aún lengua viva, y puede como tal, seguir rindiendo a los hombres cultos de todo el mundo los más grandes servicios".

***

La Iglesia, por su parte, se ha quedado a la zaga en tan noble tarea. Lo confirman las modernas directrices de la Santa Sede respecto del latín. Ello no es novedad. Pero sí lo es su preocupación por la continuidad y eficacia práctica de su estudio y la orientación preferentemente práctica, en orden a un dominio más completo para y puede como tal, seguir rindiendo a los hombres cultos de todo el mundo los más grandes servicios".

***

La Iglesia, por su parte, se ha quedado a la zaga en tan noble tarea. Lo confirman las modernas directrices de la Santa Sede respecto del latín. Ello no es novedad. Pero sí lo es su preocupación por la continuidad y eficacia práctica de su estudio y la orientación preferentemente práctica, en orden a un dominio más completo para y puede como tal, seguir rindiendo a los hombres cultos de todo el mundo los más grandes servicios".

Así, la Iglesia, una vez más, afirmando su pie en el mundo de las cosas concretas de la realidad, no deja de cumplir su misión de ser luz del mundo de las ideas y de las trascendencias de los destinos humanos.

La lucha contra el cáncer

Por WILLIAM STOCKTON

WASHINGTON, (AP).- Las perspectivas de supervivencia de las víctimas de cáncer mejoraron poco durante los años sesenta, descubrió un análisis estadístico de índices de supervivencia del cáncer efectuado por The Associated Press. Y los resultados de la investigación iniciada en los setenta no se conocerán hasta el fin de la década.

El gobierno y agencias privadas están gastando casi 600 millones de dólares anuales en el cáncer, como parte de la lucha contra ese flagelo, iniciada esta década. Directivos del Instituto Nacional del Cáncer pronostican que el actual programa masivo ofrecerá más curas prolongadas a los pacientes hacia 1980.

En los años sesenta, el gasto promedio anual en el cáncer fue de 200 millones de dólares en fondos federales y privados.

La mayor parte del progreso en la prolongación de la supervivencia de las víctimas de la segunda enfermedad mortal en la nación se produjo en los 40 y 50 antes que comenzaran las inversiones masivas para la enfermedad, según las estadísticas disponibles.

Los funcionarios del instituto nacional del cáncer desmienten los descubrimientos de AP en el estudio de índices de supervivencia de tres años para 48 variantes de cáncer padecidos por hombres y mujeres blancos entre 1950 y 1969. Más adelante no existen estadísticas nacionales porque los expertos deben esperar de tres a cinco años después del diagnóstico del cáncer para determinar el progreso de los pacientes.

"Muchos de los resultados más prometedores de la terapia experimental se han producido en los dos o tres últimos años. Evidentemente no vamos a ver esos resultados hasta 1978 o 1980", dijo el doctor Marvin Schneiderman, alto funcionario a cargo de estudios y estadísticas para el Instituto Nacional del Cáncer.

El gobierno este año gastará más de 500 millones en el cáncer y la sociedad norteamericana de Cáncer probablemente gastará cerca de 90 millones recibidos en donaciones.

El análisis de AP de las tasas de supervivencia de tres años de 1940 - 1969 descubrió únicamente tres formas de cáncer en las que la dramática progresión en las posibilidades de supervivencia estuvo limitada al período posterior a 1959. Estas son cáncer del hígado, del cerebro, de linfosarcoma y leucemia.

Unicamente 28 por ciento de los pacientes con cáncer del cerebro sobrevivieron tres años en los años 40. El porcentaje no cambió sino hasta la década 60 cuando un firme progreso elevó la tasa de supervivencia a 37 por ciento.

La tasa de supervivencia del cáncer del hígado fue de 4 por ciento en los años 40, cayó a dos por ciento una década más tarde y subió a 6 por ciento en 1969.

Un 7 por ciento de todos los pacientes de leucemia sobrevivieron tres años en los años 40. En 1969 sobrevivió un 7 por ciento.

En cuatro otras formas de cáncer, más de la mitad evacuaron progreso pero fue en los años 60 cuando se gastó más dinero federal. Estas fueron cáncer de la nasofaringe, enfermedad de Hodgkins, múltiple mieloma y leucemia linfocítica aguda.

El mieloma múltiple es cáncer de la médula ósea.

Estos siete cánceres son ejemplos de éxito reciente.

Pero en otras 37 formas de cáncer el estudio de la AP descubrió que la mitad o más de la mejoría en la supervivencia ocurrió durante las décadas de los 40 a los 50.

"Cuando se observa el programa del cáncer en términos de supervivencia y el proceso general de los pacientes, entonces es evidente que se sigue considerando el cáncer como un principal problema de la salud pública, y no ha habido mucho sabio", comentó el doctor Max Myers, miembro del instituto.

En ocho variantes del cáncer, la mayor parte de los progresos en índices de supervivencia ocurrieron hace 20 a 30 años. Son cáncer en la lengua, hipofaringe, estómago, colon descendente, colon sigmoidal, útero cervix, vulva y cáncer en la nariz, cavidades nasales y oído medio.

El índice de tres años de supervivencia del cáncer en la lengua ha permanecido constante en un 40 por ciento; hipofaringe 20 por ciento; estómago 15 por ciento; colon descendente 50 por ciento; colon sigmoidal 51 por ciento; utero cervix 63 por ciento, vulva 70 por ciento, y nariz 47 por ciento.

Muchos epidemiólogos creen que el advenimiento de los antibióticos en los años 40 fue principal responsable del progreso en dicha época.

En tres formas de cáncer no hubo cambios en los índices de supervivencia entre 1940 y 1969. Son cáncer en el labio, páncreas y sarcoma.

La supervivencia de tres años del cáncer en el pancreas permanece en un 2 por ciento desde 1940. Es una de las formas de cáncer más difícil de diagnosticar y tratar.

La supervivencia del cáncer en el labio, por otra parte, permanece constante en un 90 por ciento desde 1940. Es fácil de detectar y tratar.

El sarcoma celular reticular, que afecta el sistema linfático, ha estado sostenido en un 20 por ciento.

Las estadísticas provienen de una publicación de la NCI titulada "Resultados finales en cáncer", publicada en 1972. Las cifras están basadas en informes sobre record de pacientes en más de 100 hospitales de varios tamaños y clases en el país.

Cuanto se ha dicho sobre el cáncer tomé fuerza en los años 60, dijo Schneiderman, el énfasis se puso en la investigación en el tratamiento de la forma más seria y avanzada de cáncer - cáncer metastásico.

Como habían pronosticado los epidemiologistas del NCI, el estudio descubrió que el progreso en estas enfermedades había sido más reciente que en otras.

"Ahora que hemos podido hacer algo sobre estas formas generalizadas de cáncer que se riegan por el cuerpo, estamos aplicando lo que hemos aprendido a otros cánceres", dijo Schneiderman.

Las técnicas usando productos químicos contra la leucemia, en donde se han logrado grandes progresos en años recientes, están siendo aplicadas ahora en pacientes con cáncer de los senos, por ejemplo.

El cáncer en mujeres ha mostrado poca mejoría en las tasas de supervivencia entre 1940 y 1969. Pero Schneiderman dijo que ahora hay grandes esperanzas de tratamiento en una combinación de drogas y cirujía, mejorando enormemente la tasa general de supervivencia en los próximos años.

El contrabando de carburantes

Por HUGO A. CASTRILLO M.

Se va insinuando de manera persistente elevar el precio de los carburantes a raíz del excesivo contrabando de los mismos, hacia los países vecinos, por diferencia de precios.

En este aspecto es necesario considerar varios factores y no solo plantear una sola solución, como la de pretender nivelar los precios de los carburantes nacionales a los del exterior. Esta medida sería de graves consecuencias para todo el pueblo boliviano, que a más de haber recibido ya impactos económicos, como los de la devaluación, el bajo ingreso per cápita la falta de fuentes de trabajo, la especulación, la falta de oferta de productos de subsistencia, la escasez de alimentos y artículos de primera necesidad, aún produciéndose varios factores, se encuentra con que hasta la fecha no hayan llegado a estabilizarse los precios de los principales artículos de consumo. Para confirmar esto, revisemos las informaciones diarias, donde se establece que en los mercados populares sigue el alza de precios y se agudiza la falta de productos alimenticios, a tal extremo de que alimentos producidos en el país, tienen que importarse para satisfacer las necesidades de poblaciones.

Imaginémonos nivelar los precios de los carburantes a los de las fronteras. La situación sería un arma peligrosa por el desdoblamiento o multiplicador efecto que traería consigo una serie de problemas, especialmente por la tremenda incidencia en los limitados recursos con que cuenta el pueblo.

Las declaraciones de las autoridades principales de la industria petrolera del país, sobre volúmenes del contrabando de carburantes una admisión para aumentar precios por este hecho.

El abastecimiento de carburantes en fronteras se encuentra controlado por las Jefaturas de Zona y estos por los inspectores y auditores que sólo cumplen esa misión de fiscalización, especialmente en los puntos geográficos que son fronteras principales.

Ellos conocen perfectamente a quienes y cuándo venden. Las ventas al por mayor de productos se entregan en Planta y a granel por Agencias o Estaciones de Servicio. Se conocen perfectamente también los volúmenes que se venden en Planta por surtidor y por agencia.

Para los contrabandistas el transportar estos carburantes desde los centros de producción significa primeramente calcular los costos de transporte. Para un buen negocio, los contrabandistas tendrían que hacerlo por camionadas completas o por lo menos una mínima carga 200 litros y por los caminos de acceso que son fácilmente controlables. En este caso, no tiene gran significación el contrabando "hormiga", porque ese consumo es mínimo, pues supone que el contrabando tiene que ser mayor, sofisticado, bien protegido y talvez con una cobertura muy bien amparada.

Por otra parte, no es tan cierto que los precios del exterior son más elevados y es bueno mencionar que la calidad de los productos nacionales, en especial gasolinas que, comparativamente no son de las mejores respecto a la que se utilizan en el exterior. Por ejemplo: la mejor gasolina que se expende en el país es la Super Extra, que apenas alcanza a 86 octanos y es contraproducente para el autotransporte pesado, pasajeros, chileno y brasileño, que se mueve por carreteras y hace puntos de escalas por lo menos 500 kms. Supongamos otro caso: que se mezclen gasolinas, lo que significa un trabajo más detallado, porque cada propietario de vehículo o empresa, tendría que realizar tal trabajo. Fuera de lo antedicho, Argentina, con su último decreto y los otros países fronterizos, no permiten internar productos terminados cuando tienen la facilidad de negociar mayores volúmenes de Petróleo crudo con YPFB y a precios muy convenientes para su comercialización.

Lo que evidentemente demuestra que todo el juego de contrabando está en Bermejo, Villazón, Tupiza, Trinidad, Yacuiba y Villamontes, donde YPFB mantiene Plantas de recepción y venta de productos, y no es que en estas áreas el consumo de carburantes bolivianos sea mayor como para alterar toda la economía del país. Si el caso tuviera gran incidencia, es muy fácil racionalizar la venta de productos en esas áreas.

Las autoridades correspondientes pueden fácilmente investigar dónde se originan los contrabandos y cómo poderlos controlar.

El contrabando y la venta clandestina de mercancías,

(Pasa a la página 9)

NOTICIA DE PERFIL

Un curso de oratoria

El Instituto Americano para el Desarrollo del Sindicalismo Libre organizó un curso sobre oratoria destinado a dirigentes de todas las organizaciones sindicales. Asistan más de treinta coordinadores laborales y trabajadores que aspiran a ser dirigentes o que tienen pasta para ello. El curso está dictado por el señor Ricardo Rubertis, Director del Instituto Argentino de Oratoria, un pibe fenómeno.

*****

Ché, Ricardo, me alegro que estés en La Paz y que hubieras sido invitado a dictar este curso a los pibes bolivianos. Me han dicho que el curso es macanudo y que vos sos sensacional, lo cual no me extraña, porque el argentino generalmente es pibla y tiene facilidad de palabra, como diría el Verde.

Yo no sé qué efectos habrá causado la oratoria en tu país. Me imagino que buenos y que no hay muchas cosas que lamentar ya que está a la vista que tenés un país que está muy arriba y que sigue subiendo, pese al terrorismo en Buenos Aires y a algunos desatinos. Aparte de eso, la Argentina sigue siendo el gran país que siempre fue.

Si te habló de Bolivia, debo decirte que los discursos son los culpables de muchas cosas malas en el país: desde los motines y los levantamientos y las algaradas hasta el estado de atraso actual, que es una consecuencia de los primeros. Y de todo esto tienen la culpa los discursos, los malos discursos, los discursos baratos, los discursos demagógicos.

Vos que dominás esta cosa, lo sabés. Con un discurso barato podés convencer a cuatro ñatos para salvar al país y con otro discurso uno de los cuatro puede mover una multitud. Vos sabés. Hay muchos recursos en la oratoria y durante 150 años este país, en vez de trabajar hizo reuniones después de escuchar discursos. Pocas veces se admiró al hombre inteligente u honesto. Casi siempre se idolatró al hombre que sabía hablar. ¿Viste?

Por eso, cuando supe que vos, el pibe Rubertis, estaba dictando clases de oratoria a algunos trabajadores me dije: escribile a Ricardo y decile que enseñe a los pibes a hablar como se debe, a usar de la palabra en forma honrada, a usarla sin demagogia, a usarla sólo en servicio del país y no de grupos o intereses particulares. Vos sabés, Ricardo, estás jugando con dinamita. Estos pibes que tenés como alumnos no apenas conozcan los secretos de hablar en público se crearán "guagua-lechines", que no es lo mismo que "guagua-leches".

Recordá siempre, Ricardo la frase de ese político ecuatoriano tan discutido que se llama Velasco Ibarra y que es un gran orador. Este señor decía: "Dadme un balcón para discursar y yo llegaré a la Presidencia". Y fue Presidente cuatro veces o más, las que fue tuvo un balcón. ¿Viste?

Por eso, pibe, enseñales bien a los chocherumas. Enseñáles a hablar bien, con propiedad, con dominio de lo que dicen, sin concesiones baratas, sin recursos prohibidos. Sin demagogia. Si así lo hacés, Demóstenes y Cicerón te premien, si no lo hacés, te lo demanden.

Si alternás la oratoria con el tango, te invito una noche de estas a la casa del Chicho Navarro que es el mejor coleccionista que hay en Bolivia y hacemos bailar a Cicerón con la voz de Rubén Juarez. Chao, pibe y adelante.

PAULOVICH

Huellas de la historia

Excesos del sindicalismo

Por VICTOR SANTA CRUZ

Fue Manuel Isidoro Belzu el primer Presidente que se preocupó en 1848 de la vida que hacían los trabajadores de Bolivia, y de manera especial de los indios de los distritos campesinos, quienes fueron recibidos en más de una oportunidad en los salones del Palacio de Gobierno.

"Tata Belzu" le llamaban con gran cariño de hijos, no solamente los trabajadores de las minas sino también los artesanos que trabajaban en sus talleres o en funciones casi de servidumbre. De esa manera, durante la Presidencia de dicho mandatario, se inició en Bolivia el gremialismo que, años más tarde, se convirtió en sindicalismo.

Esto se produjo de manera franca pero aún incipiente, después de la revolución producida el 12 de julio de 1920, cuyo jefe, Don Bautista Saavedra, fue proclamado como Presidente de la República por la Convención Nacional, el 23 de enero de 1921.

El Presidente Saavedra fue, después de Belzu, el estadista que se preocupaba por la situación de los trabajadores manuales, aun cuando no tanto de los indios, como se produjo en el gobierno del Presidente Belzu, Saavedra, durante su mandato, fue el que dió apertura al sindicalismo boliviano.

El sindicalismo de entonces y de siempre, vela por el bienestar de los trabajadores, no solamente en lo económico, sino también en el campo sanitaria y en el tratamiento humanitario que se debe dar a las clases sociales. Empero y de manera poco afortunada, políticos opositores a los gobiernos y en algunos casos aun los mismos afiliados a los partidos gobernantes, fueron los que, en Bolivia, desvirtuaron la pureza del sindicalismo.

A causa del entremetimiento político, las leyes de carácter sindical, buenas en sus finalidades, pero mal interpretadas por los politiqueros convertidos en demagogos, desvirtuaron en gran parte las funciones netamente sindicales, con graves perjuicios no sólo al Estado, sino a las propias fuentes económicas del país.

Precisamente en PRESENCIA del viernes 14 del mes en curso, se hace conocer que el Ministro de Trabajo y Desarrollo Laboral, Cnl. Mario Vargas Salinas, expresó que en el mencionado Despacho se está esperando la visita de los dirigentes obreros de diferentes partidos, como el MNR, FSB, y POR fueron los primeros en introducirse en el campo sindical de los trabajadores mineros, los maestros, los bancarios, ferroviarios, transportistas, gráficos, empleados de comercio, aviadores y hasta trabajadores pertenecientes a servicios casi-trenses, efectuaron paros ilegales en tiempos aún no lejanos, con los cuales produjeron graves perjuicios económicos al Estado y al Desarrollo del país.

Para comprobar algunos de los graves excesos del sindicalismo ofuscado por el entremetimiento político, damos a continuación algunos de los sucesos producidos al respecto el año de 1959, que fue el de los mayores perjuicios causados a la economía nacional y al desarrollo boliviano.

(Pasa a la página 9)

Precios para los productos farmacéuticos

La decisión del Ministerio de Industria y Comercio de fijar los precios máximos para los productos farmacéuticos que se venden en nuestro país ha sido recibida con beneplácito por la ciudadanía. Aunque muchas personas esperaban, tal vez, que los nuevos precios establecieran rebajas aún más substanciales respecto a los anteriormente vigentes, el hecho es positivo dentro de la campaña para disminuir el costo de vida y siquiera aproximarse a un equilibrio entre precios y salarios.

Los medicamentos en Bolivia siempre han figurado entre los más caros del mundo, y, por supuesto, fuera de toda relación con los niveles de ingresos de nuestra población. El producto más sencillo y necesario cuesta, con frecuencia, cinco o diez veces más que lo que su equivalente vale en cualquiera de los países vecinos.

De esta manera, el enfermarse y seguir un tratamiento adecuado se ha convertido para no pocos en un verdadero privilegio. Si algunos antibióticos costaban para muchos, el sobrevalente a un día o más de haber, es posible imaginarse la angustia de muchos hogares cuando se encuentran ante la necesidad de atender a un familiar enfermo.

La diferencia de precios para las medicinas entre nuestro país y naciones vecinas, dio origen, en los últimos años, a una nueva línea de productos que ingresaban ilegalmente a Bolivia. Los precios de venta de estos productos son naturalmente mas bajos que los que expenden las farmacias. Pero eso no han faltado denuncias sobre comerciantes inescrupulosamente establecidos que acudían a esa mercadería de contrabando, para luego venderla a precios corrientes.

Dentro de una política de fomento a la industria, hay que considerar también en conceder cuantas facilidades sean necesarias, a fin de que se amplíe la producción farmacéutica nacional. Esa puede ser un medio para llegar a una rebaja de precios, a abrir fuentes de trabajo y contribuir a importar tecnología. Mucho se ha avanzado a este respecto; pero todavía es más lo que queda por hacer.

Importante plan colonizador

La colonización de extensas y ricas regiones de nuestro territorio, pilares en potencia del progreso nacional, ha sido una preocupación constante en nuestro país. La falta de grandes asentamiento masivo de familias en zonas poco pobladas, como gran parte de las que limitan con países vecinos, ha sido determinante para que la influencia extranjera en esos lugares se convierta en un problema que requiere soluciones urgentes y definitivas.

Bajo este marco, es indudable la importancia que adquiere el proyecto de colonización San Julián, en regiones del oriente, para potencialmente movilizar miles de familias hacia esas que, en un futuro próximo, pueden ser fuentes de desarrollo agro-industrial. San Julián es el proyecto de colonización más importante que realizará Bolivia, dentro de una meta fundamental: asentarnos en forma racional en nuestro vasto norte y oriente y comenzar a explotar sistemáticamente sus riquezas para nuestro propio provecho.

El anuncio de que en próximos días se harán los primeros desembolsos para este proyecto, es, pues, alentador. Lo importante es ahora que el proyecto se ejecute tal como ha sido planeado y que, con él, se corrijan errores que se cometieron a otros similares. Por ejemplo, garantizar todos para los productos de los colonos que, ahora, pueden obtener con las ventajas que ofrece la Subregión Andina. De todas maneras, es un paso fundamental cuya favorable repercusión en favor de los propios colonos, de la economía y del país, querríamos que sea visible en poco tiempo.

Los pequeños planetoides tendrían su propia fuerza de gravedad, igual que la Tierra, como consecuencia de la fuerza centrífuga que produciría al rotar por el espacio. Inicialmente, para la ubicación de las comunidades especiales se elegiría una de las cinco posiciones móviles que en el espacio descubierto por el astrónomo y matemático francés Luis Lagrange, autor de trabajos valiosos sobre álgebra, cálculos cambiatorios, análisis y física teórica. En cualesquiera de esos lugares del cosmos, la Tierra y la Luna se anulan recíprocamente sus respectivas fuerzas gravitacionales y centrífugas, de manera que un objeto colocado allí se mantiene sin ser atraído por ninguno de esos dos cuerpos del sistema solar.

La primera colonia proyectada por O'Neill se compondría de 10 mil personas, las que tendrían que llevar del globo 10 mil toneladas de materiales fragmentados para equipar su nuevo habitat. El físico de la Universidad de Princenton cree que la colonización del espacio se hará en forma masiva en el futuro, y como las condiciones de vida serán propicias en los pequeños planetas artificiales, este viejo mundo, superhabitado y con sempiternas pesadillas de hambre, se irá poblando paulatinamente hasta reducirse su población al confortable nivel de 1900, cuando sólo existían un poco más de 1.000 millones de habitantes. La Tierra se transformaría así en un enorme y hermoso parque, a donde se trasladarían periodicamente los moradores del espacio, no sólo para pasar sus vacaciones, sino también para recordar y refrescar su espíritu como el lugar de su origen y disfrutar de las reminiscencias bellezas de la naturaleza terráquea.

Otro visionario utopista como Gerard O'Neil es Adrian Berry, también norteamericano, que acaba de publicar un libro titulado "Los próximos mil años", en el que bosqueja un futuro más distante que el proyectado por el físico de la Universidad de Princenton, puesto que abarca un milenio, en cuyo transcurso los pobladores de este planeta podrán emigrar hacia otras lugares del Universo para habitarlos permanentemente. La teoría de Berry se fundamenta en el avance continuo de la ciencia, el desarrollo sin pausa de la tecnología y el crecimiento de la riqueza mundial.

El autor de "Los próximos mil años" sostiene convencidamente que los proyectos espaciales que hoy parecen irrealizable por su complejidad tecnológica y sus fantásticos costos, en el futuro se podrán fácilmente llevar a cabo mediante el poder financiero que el mundo no cesa de acumular. Berry pronostica que en algún período dentro de los próximos mil años será posible realizar portentosas hazañas espaciales, como desmantelar a otros planetas para obtener gigantescas cantidades de energía y materias primas, o convertir a Venus en un lugar habitable, con la siembra de algas azules y verdes en su atmósfera, una teoría que ya fue imaginada por otros astrónomos famosos.

Su visión o el panorama de ese futuro no deja de ser fuertemente estimulante para la humanidad, porque a de aquí a cien ó 150 años la población mundial se decuplica -según lo anticipan los demógrafos- creando un catastrófico problema de congestionamiento demográfico, siempre quedará una vía de escape, o sea la ruta de la migración hacia otros mundos. La soberbia idea de Adrain Berry hace recordar, a la vez, que el hombre nunca ha estado exento de problemas y que siempre ha sabido resolverlos, aunque a veces sólo parcialmente.

Otra interpretación magnífica sobre la capacidad del hombre para provocar hechos y remover los obstáculos corresponde a Gerard O'Neill, Fred Hoyle y otros científicos que renombre internacional, cuando afirman que la humanidad no ha llegado al final de su historia, sino que recién está al comienzo del camino. Por lo tanto, el hombre tiene todavía mucho por hacer, como aprovechar la energía solar, explotar las materias primas de las grandes estrellas que pululan en el cosmos y ocupar otros planetas para ser habitados permanentemente, igual que esta vieja Tierra, ya bastante poblada y contaminada, pero que no por ello deja de ser enteramente atractiva para todos los seres vivientes.

Otros planetas serán habitados en el futuro por los tercícolas

Por JOHN BRUNER

NUEVA YORK (ONA Internacional) - Sin perder la noción de la Tierra ni la realidad de la vida, los hombres de ciencia van penetrando cada vez más profundamente en el futuro para indagar los medios, sistemas o recursos susceptibles de ser utilizados por los seres humanos para emigrar eventualmente hacia otros lugares del Universo, cuando el globo terráqueo se encuentre saturado de habitantes, lo que podría ocurrir dentro de 50 años o un siglo, de acuerdo con el actual ritmo de crecimiento de la natalidad.

Gerald O'Neill físico norteamericano de la Universidad de Princenton, ideó hace unos meses un proyecto piloto para establecer colonias en el espacio, con capacidad para que puedan vivir en cada una de ellas 200.000 mil personas. Las comunidades espaciales del futuro, que habitarían colosales cilindros de 30 kilómetros de largo por 10 de diámetro, dispondrían de tierras de cultivo, agua, atmósfera ideal, peces, pájaros y otras especies de la fauna animal y vegetal. El abastecimiento de energía se haría directamente de la fuente solar, mediante el empleo de paneles o espejos, que podrán ser manipulados a discreción para crear los efectos del año. Naturalmente que las comunidades especiales se inclinarían por la hermosa primavera, que eternamente encanta a los seres humanos.

Perspectivas favorables para la agricultura y ganadería en Oruro

ORURO, 20 (PRESENCIA).- Con la firma del convenio de ayuda técnica por parte del Ministerio de Asuntos Campesinos y Agropecuaria, al Centro Agropecuario para el Desarrollo del Altiplano (CADEA), dependiente de la Corporación de Desarrollo de Oruro, se han abierto en opinión de los funcionarios de ambas entidades- perspectivas sumamente favorables y concretas para el impulso de las actividades ganaderas y agrícolas del Departamento de Oruro.

El convenio fue suscrito el pasado fin de semana, en el exfundo San Andrés de Caracollo, donde CADEA tiene 900 hectáreas. Allí tiene sembradíos extensos de avena, trigo y papa, que están dando resultados extraordinarios. CORDEOR, además, tiene instalado un criadero de chinchillas y proyecta otro destinado a camélidos sudamericanos.

Se hizo constar que la cooperación prometida "obedece a las enormes perspectivas que presenta el Altiplano, después que CADEA ha demostrado éxito en el cultivo de papas, quinua, hortalizas, piretro, pastos y forrajes y la crianza de ovinos, camélidos y chinchillas".

De acuerdo a las cláusulas del convenio, entre otras cosas, el Ministerio de Asuntos Campesinos y Agropecuaria canalizará su ayuda técnica, a través de la Estación Experimental de Patacamaya; para la ejecución del convenio, será designado un Consejo Técnico, integrado por representantes de las entidades interesadas.

El Ministerio de Asuntos Campesinos, para fines del Convenio, pondrá a disposición la infraestructura técnica y administrativa requerida, para posibilitar adecuada y rápida transferencia tecnológica, en favor del área de influencia del proyecto.

CORDEOR proveerá los recursos económicos que se requiera, para la realización de aquellos programas de investigación específica que CADEA solicite expresamente, para apoyar sus planes de desarrollo agropecuario, los mismos que serán llevados a cabo, tanto en la Estación Experimental de Patacamaya, como en los centros zonales e Investigación y Demostración.

Las líneas de acción del Convenio son:

Investigación y demostración. Los cultivos agrícolas y especies animales prioritarias a investigarse, serán los siguientes: Papa, quinua, hortalizas, piretro, pastos y forrajes; ovinos, camélidos sudamericanos y chinchillas.

Se deberán organizar centros zonales de demostración en las localidades dependientes de CADEA.

La labor de demostración se llevará a efecto en lotes de cultivos recomendados y cría de animales, proporcionándoles, además, información de orden económico. Para Extensión Agrícola, cooperar con sus agentes destacados en las zonas de mayor requerimiento de actividades de CADEA.

La planificación y programación de los diferentes trabajos de investigación y su correspondiente presupuestación, serán efectuados anualmente y su duración tendrá vigencia en el período agrícola correspondiente respaldados por contratos suscritos entre las partes del presente convenio.

Nueva suspensión en el ferrocarril Oruro-Cochabamba

ORURO, 20 (PRESENCIA).- Las tormentas que se han desatado sobre esta parte del Altiplano están conspirando contra el normal servicio de ferrocarriles, en el tramo a Cochabamba. Las inazamorras han determinado que el servicio de ferrobuses sea suspendido y es posible que el de trenes igualmente sea interrumpido mientras se rehabiliten los tramos afectados de la ferrovía.

Ayer, el ferrobus que debía llegar a las 13 a esta ciudad, recién lo hizo a las 21.25, el tren de pasajeros que normalmente arriba a Oruro a las 15.50, llegó a las 2.30 de la madrugada. La línea ferrea ha sufrido perjuicios en el sector Orcoma - Higuerani, donde cuadrillas de trabajadores de ENFE están realizando ardua y sacrificada labor, para habilitar la ferrovía.

Visita escuelas de COMIBOL supervisor de educación

HUANUNI, 20 (PRESENCIA).- Con la finalidad de supervigilar y controlar la organización escolar de 1975 y además explicar detenida y analíticamente el Plan Trienal de desarrollo de los servicios educativos de COMIBOL, arribó al distrito el Prof. Miguel Tórrez Monterrey, Supervisor del Grupo Centro, quien además, con la misma finalidad, visitará los distritos de Catavi, San José, Machacamarca, Ferocorp, Oruro y Bolivar, donde hará conocer este mismo plan educativo de COMIBOL para los distritos de la minería nacionalizada, plan que es considerado ambicioso para la educación minera y que su aplicación se debe a un diagnóstico profundo.

NUEVO RECTOR.- En un acto especial, fueron posesionadas las nuevas autoridades de la Escuela Nacional de Maestros de Sucre. A la izquierda el nuevo Rector, Prof. José Armas Gallo. Autoridades de Sucre y del Ministerio de Educación estuvieron presentes.

Cochabamba:

Alcalde comprobó estado deplorable de varios establecimientos escolares

COCHABAMBA, 20 (PRESENCIA).- Varios establecimientos educativos, de carácter fiscal de esta ciudad, se hallan en condiciones deprimentes e inadecuadas para el normal funcionamiento de las clases, tanto en el turno de la mañana como en la tarde y nocturno.

Los locales escolares, en la mayoría de los casos, presentan techos en franco deterioro y carencia total de aulas y servicios higiénicos, especialmente, en las escuelas Abel Aranibar, Instituto Profesional de señoritas Blanco Galindo, Escuela Carrillo, Liceo Brasilia y otros que se hallan ubicados a escasas cuadras de la Plaza Principal.

En un recorrido realizado por el Alcalde Municipal y representantes de la prensa local, establecieron las condiciones deprimentes y carentes de medios adecuados para ofrecer un ambiente propicio para el aprovechamiento de las lecciones.

El Alcalde Municipal, Humberto Coronel Rivas, al igual que sus acompañantes calificó dicha situación de "Desastrosa". La autoridad edilicia, a través de esta clase de recorridos, pretende sensibilizar a los organismos correspondientes y a la opinión pública, en torno a la situación real de los locales escolares, que se hallan abandonados completamente.

Otros establecimientos educativos, como de "Luis Quintín Vila", "Wilger Rodríguez", y "María Joseta Mujía" presentan similar estado en sus diferentes secciones.

El Alcalde Municipal anunció que a la fecha, se cuenta con 825 mil pesos bolivianos, como capital de arranque para iniciar la refacción de varios locales especialmente de aquéllos que se hallan en franco deterioro. Dijo asimismo que todos los fondos recaudados por concepto de venta de mercadería decomisada, serán destinadas íntegramente a la construcción y remodelación de locales escolares

Lluvia ocasionó dificultades a viajeros en el río Vinto

ORURO, 20 (PRESENCIA).- Cerca de un centenar de pasajeros quedaron varados en las márgenes del río Vinto, a 10 kilómetros, aproximadamente, de esta ciudad, debido al extraordinario crecimiento de las aguas, como consecuencia de la fuerte tormenta caída la víspera.

Los pasajeros de esta capital y de distritos mineros vecinos, optaron por retornar a Oruro, en su mayoría, cubriendo esa distancia, en buena parte, a pie y llevando consigo algunas de sus pertenencias, a fin de no pasar la noche en plena altipampa, soportando el frío y la lluvia.

Una parte de ellos, desde la altura del puente sobre el río Tagarete, a cuatro kilómetros de la ciudad, pudo trasladarse a Oruro en taxis que acudieron en su auxilio.

Algunas medidas adoptadas por la Dirección Departamental de Tránsito aliviaron los dramáticos momentos que vivieron los pasajeros, cuyos vehículos se plantaron en las riberas del río Vinto. La lobreguez de la noche y la persistente precipitación pluvial, dificultaron cualquier ayuda adecuada.

Las torrenciales lluvias que caen desde hace cuatro días sobre esta parte del Altiplano, están causando serios perjuicios al normal movimiento de los medios de transporte. Las molestias son particularmente intensas en las rutas que van al occidente de este Departamento, región en la que los caminos se inundan rápidamente, aislando poblaciones rurales y provinciales de la capital.

Se prepara el programa general de festejos del Sesquicentenario

COCHABAMBA, 20 (PRESENCIA).- Debido a la importación interna y externa, la II Feria Internacional de Cochabamba, será incluida en el programa general de Actuaciones del Sesquicentenario de la Fundación de la República.

El importante evento comercial e industrial, que se viene preparando con debida anticipación y responsabilidad, por el Comité de Feria y Exposición, contará con participación de representantes de Brasil, Argentina, Estados Unidos de Norte América, Chile, Perú y otros países de América Latina.

La sugerencia hecha por los representantes del Comité Departamental del Sesquicentenario de la Fundación de la República, ha sido aceptada, según se informó, por el Director Ejecutivo del Comité Nacional, General René Gonzales Torrez. El funcionario de Estado, llegó a esta ciudad, a objeto de tomar contacto con autoridades locales y representantes de instituciones cívicas y culturales de la capital, para elaborar el programa general de actuaciones de la celebración del Sesquicentenario a nivel nacional y regional.

En esta ciudad, se reunió con los miembros del Comité Departamental del Sesquicentenario de la Fundación de la República, habiendo intercambiado ideas y sugestiones en torno al plan general de actuaciones. El General Gonzalez Torrez, prosiguió viaje, por instrucciones de la Cancillería de la República, a Chuquisaca, donde cumplirá intensa actividad.

Sucre, la capital histórica y legal de Bolivia, ha sido declarada el principal escenario de la celebración del Sesquicentenario.

Los más importantes actos de conmemoración de los 150 años de existencia Republicana se cumplirá en la Casa de la Literatura y la Universidad Real y Pontificia de San Francisco y Xavier. A este magno acontecimiento histórico concurrirán en calidad de invitados especiales, gobernantes de países vecinos y el de España.

Prestigioso profesional recibirá Cóndor de los Andes en Cochabamba

COCHABAMBA, 20 (PRESENCIA).- El prestigioso y meritorio profesional Dr. José Macedonio Urquidi, será condecorado por el Gobierno Nacional con el "Condor de los Andes", en el grado de Comendador, a reconocimiento de los valiosos servicios prestados al país.

El encargado de imponer la condecoración será el Jefe de Ceremonial del Ministerio de Relaciones Exteriores y Culto, Reynaldo del Carpio, en una ceremonia a cumplirse el próximo viernes, en el palacio prefectural.

El Dr. José Macedonio Urquidi es abogado de profesión, historiador, meritorio hombre público y formador de varias generaciones de abogados en la Universidad Mayor de San Simón. En dicha Casa Superior de estudios el Dr. Urquidi ejerció la cátedra de Derecho Internacional Público y Privado.

UNIROYAL

Se necesita con urgencia

Para dos técnicos extranjeros Turín Motors Ltda. requiere dos departamentos o casas independientes amoblados con todas las comodidades. Indispensable Garage. Referencias teléfono 55821 - 55862 Calle Bozo 119.

EMPRESA NACIONAL DE FERROCARRILES
AVISO AL PUBLICO

A partir de la fecha, la Empresa Nacional de Ferrocarriles en cumplimiento a las disposiciones de la Ley General de Ferrocarriles, fija el plazo máximo e improrrogable de 24 horas para la carga y descarga de vagones, tramitación aduanera, etc., en caso de no efectuarse las citadas operaciones dentro del término fijado, se procederá a efectuar la descarga en recintos de la Aduana o estaciones sin responsabilidad para la Empresa. Los gastos de descarga correrán por cuenta de los interesados.

La Paz, 19 de febrero de 1975

LA EMPRESA

COMITE DEPARTAMENTAL DE DESARROLLO Y OBRAS PUBLICAS DE POTOSI

SEGUNDA CONVOCATORIA 01/75

"MATERIALES DE CONSTRUCCION PARA LA REPRESA DE CHAQUILLA"

Habiendo quedado desierta la Convocatoria 01/75, para la provisión de materiales de construcción para la Represa de Chaquilla de Potosí, por determinación del Consejo Consultivo y de Control y la Presidencia del Comité Departamental de Desarrollo y Obras Públicas, se convoca por segunda vez a las firmas importadoras legalmente establecidas en el País, y a las Empresas Constructoras en igual condición, presentar propuestas para la provisión de:

"MATERIALES DE CONSTRUCCION PARA LA REPRESA DE CHAQUILLA"

Los pliegos de especificaciones técnicas, pueden ser retirados de la Secretaría General de CODEPO, calle Bustillo edificio del Mercado Central en la ciudad de Potosí, ó de las oficinas de CODEPO en la ciudad de La Paz, calle Guerrilleros Lanza N° 1146 (Miraflores), previo depósito de 9b. 50.00 en la cuenta 1 del Comité de Desarrollo, a través del Banco Central de Bolivia, Agencia Potosí.

Las propuestas se reciben a partir de la fecha, hasta las 18 horas del viernes 7 de marzo del año en curso, en la Secretaría General del Comité de Desarrollo de Potosí, en sobre debidamente cerrado y lacrado de acuerdo a las formalidades establecidas por disposiciones legales en vigencia, bajo el siguiente rótulo:

SEGUNDA CONVOCATORIA 01/75
SECRETARIA GENERAL "CODEPO"
CASILLA 230
POTOSI

Potosí, Febrero de 1975

My. DIM. Jorge Patiño Aramayo
PRESIDENTE

ESCUELA SUPERIOR INDUSTRIAL "PEDRO DOMINGO MURILLO"

AÑO ACADEMICO 1975

A LOS SEÑORES BACHILLERES DE AMBOS SEXOS:

Se comunica que para el ingreso al primer Cuatrimestre de estudios del NIVEL SUPERIOR, se tomarán los siguientes exámenes.

Día 24 de Febrero, a hrs. 8.30 Pruebas Psicotécnicas.
Día 25 de Febrero a hrs. 8.30 Pruebas de conocimientos.

La Escuela Superior, a través de sus Nuevos Planes de Estudios, ofrece muchas especialidades, tecnológicas profesionales que la industria y el desarrollo nacionales, requieren en las áreas de Mecánica, Electricidad, Química y procesos, Metalurgia electrónica y construcciones.

INFORMES: División de Admisiones del Departamento de Orientación.

La Paz, Febrero de 1975

SECRETARIA GENERAL

SE CONVOCA A LA ASAMBLEA GENERAL ORDINARIA DE ASOCIADOS DE LA COOPERATIVA "MARIA AUXILIADORA" LTDA.

que se llevará a cabo el día Viernes 21 del mes en curso a horas 18 y 30, en el local del Salón Parroquial de la Parroquia María Auxiliadora, ubicada en el Prado; con el siguiente Orden del Día:

Lectura del acta anterior
Informe del Consejo de Administración
Informe del Consejo de Vigilancia
Informe del Comité de Crédito
Informe del Comité de Educación
Informe del Comité de deudores morosos
Elección

NOTA.- Si a la primera llamada a ésta Asamblea no se contara con el quórum necesario, se convoca a una segunda reunión a horas 18 y 45. Se recomienda puntual asistencia.

La Paz, Febrero de 1975
EL DIRECTORIO

MINISTERIO DE PREVISION SOCIAL Y SALUD PUBLICA
UNIDAD SANITARIA DE LA PAZ
HOSPITAL DEL NIÑO

AVISO

El "Hospital del Niño", comunica a los Postulantes que presentaron sus Expedientes para la RESIDENCIA MEDICA por la gestión 1975 - 1976, que deben hacerse presentes a la brevedad en la Dirección del Hospital, a fin de hacer la respectiva evaluación.

La Paz, febrero de 1975.

Dr. Gonzalo Quiroga Zubieta
Director "Hospital del Niño"

Dr. Freddy Calderón C.
Director Unidad Sanitaria La Paz

DEPARTAMENTO DE RELACIONES PUBLICAS Y PRENSA

MINISTERIO DE PREVISION SOCIAL Y SALUD PUBLICA

CONVOCATORIA

Se convoca a CONCURSO DE MERITOS Y EXAMEN DE OPOSICION para optar el cargo de Supervisor Nacional de Farmacias, dependiente del Ministerio de Previsión Social y Salud Pública.

REQUISITOS

1.- Ser boliviano de nacimiento.
2.- Título en Provisión Nacional de Bioquímico Farmacéutico y debidamente registrado en el Ministerio de Salud Pública.
3.- Tener antiguedad profesional no menor de 5 años.
4.- Tener experiencia profesional en el cargo a optar.
5.- Edad máxima 45 años
6.- No estar comprendido en el Decreto de incompatibilidad.

Los expedientes deberán ser presentados en la Subsecretaría de Salud Pública hasta el día martes 28 del presente mes a horas 12 a.m.

La Paz, 20 de febrero de 1975

Dr. Humberto Camberos M.
DIRECTOR DE LA DIVISION NACIONAL DE FARMACIAS Y LABORATORIOS

DEPARTAMENTO DE RELACIONES PUBLICAS Y PRENSA

COMITE DE DESARROLLO Y OO.PP. DE CHUQUISACA

CONVOCATORIA 18/75

Se convoca para la provisión del cargo de:

ZOOTECNISTA

para la División de Fomento Agropecuario con las siguientes especificaciones:

1.- Profesional en Agronomía, Veterinaria o Zootecnia, con título académico nacional o extranjero, y con especialización académica y/o práctica en Zootecnia.

2.- Experiencia no menor a tres años, en ganadería, preferiblemente en diversas especies.

3.- Total mensual ganado hasta 7.755 según experiencia y calificaciones.

4.- Trabajo a tiempo completo, con dedicación exclusiva durante horario de oficina, sin pago de horas extras.

5.- Base en Sucre, pero con frecuente trabajo de campo para el cual se requieren adecuadas condiciones físicas.

6.- Capacidad y disponibilidad para trabajo en equipo.

7.- Comienzo del trabajo no después del 15 de abril.

Los interesados deben enviar su curriculum vitae, fotocopias de títulos, etc., hasta el 10 de marzo de 1975 en sobre cerrado a:

Convocatoria 18/75
Secretaría General
Comité de Desarrollo - Sucre

O bien, hasta el 6 de marzo de 1975 Representante del Comité:

Convocatoria 18/75
Comité de Desarrollo
Dr. Julio Zamora
Colón 282, 2º piso, of. 201
La Paz

Sucre, 13 febrero 1975

MINISTERIO DE TRABAJO Y DESARROLLO LABORAL

COPIA LEGALIZADA.----------
RESOLUCION MINISTERIAL N° 96-75.----
La Paz, 18 de febrero de 1975. ----------
VISTOS Y CONSIDERANDO:-

Que, el Decreto Supremo N° 11952, de fecha 12 de noviembre de 1974, en su artículo 9° establece "que a partir de la fecha mencionada quedan suprimidas las cuotas y cualesquiera otra forma de contribuciones laborales en favor de entidades políticas, de organismos sindicales y gremiales".----------

SE RESUELVE:----------

Prohibir el cobro de cualquier carga, contribución cuota o suma de dinero en el sector de trabajadores gremiales de Bolivia.----------

Regístrese, hágase saber y archívese. ----
Fdo. Tcnl. DEM. MARIO VARGAS SALINAS, Ministro de Trabajo y Desarrollo Laboral.----------

ES CONFORME: Fdo. FRANZ VEGA NOYA, Subsecretario de Trabajo.----------

La Paz, 18 de febrero de 1975

DEPARTAMENTO DE RELACIONES PUBLICAS Y PRENSA

MINISTERIO DE FINANZAS
DIRECCION GENERAL DE LA RENTA INTERNA
Departamento Administrativo

TERCERA CONVOCATORIA

Correspondiente a Propuesta N° 1-C/74
Para la Provisión de Vehículos Motorizados tipo "Jeep"

Por orden del señor Ministro de Finanzas, se invita a las firmas importadoras legalmente establecidas en el país, a presentar propuestas para la provisión de diez unidades de vehículos motorizados tipo "JEEP" de las características que se consignan en el Pliego de Especificaciones que se proporcionará en las oficinas del Departamento Administrativo de la Dirección General de la Renta, calle Ballivián N° 1333, tercer piso, teléfono N° 55303, o en el Departamento de Compras y Suministros del Ministerio de Finanzas, 4to. piso, Teléfono N° 55652.

Las propuestas deberán presentarse con todas las formalidades de ley, en sobre cerrado y debidamente lacrado con el rótulo: DIRECCION GENERAL DE LA RENTA INTERNA - Tercera Convocatoria - Correspondiente a Propuesta N° 1-C/74 para la Provisión de Vehículos Motorizados tipo "JEEP", hasta horas 18 del día jueves 6 de Marzo de 1975.

La Paz, 21 de febrero de 1975

Guido Peña Díez
JEFE DEPTO. ADMINISTRATIVO

V°B°
Lic. Marcelo Zalles Barriga
DIRECTOR GENERAL DE LA RENTA INTERNA

BANCO MINERO DE BOLIVIA

CONVOCATORIA A PROPUESTAS

Habiéndose ampliado el plazo de entrega de propuestas, por razones técnicas, se publica por segunda vez la siguiente convocatoria:

"De acuerdo a Resolución de Directorio de fecha 16 de enero del presente año, se convoca a propuestas a las Empresas Constructoras del país, para que estudien y revisen los planos y proyectos que tiene la institución sobre la construcción del Edificio para Oficinas en su Agencia de Potosí así como las Bodegas de Minerales en el mismo distrito; comprendiendo este trabajo los siguientes aspectos principales:

1.- Estudio y revisión técnica de planos y proyectos;

2.- Determinación de costo y tiempo de duración de las construcciones;

3.- Preparación y elaboración de pliegos de especificaciones para licitación posterior.

Los respectivos planos pueden ser obtenidos por los interesados en el Departamento Técnico-Económico del Banco Minero de Bolivia.

Las propuestas deben ser presentadas máximo hasta horas 18 p.m., del día 3 de marzo del presente año, en la Secretaría de la Gerencia General del Banco Minero, tercer piso Oficinas Calle Comercio esquina Colón".

La Paz, febrero 17 de 1975

Existe presión contra Sadat para que condicione un acuerdo israelo-egipcio

BEIRUT, 20 (AP).- Siria trata de que los demás países árabes presionen al Presidente egipcio Anwar Sadat y que éste condicione cualquier nuevo acuerdo israelo-egipcio a un acuerdo simultáneo israelo-sirio.

Diplomáticos árabes aquí dijeron que el ministro sirio Abdul Hali Jadam visita Argelia, Libia y Marruecos, con el propósito de lograr respaldo a la posición de su gobierno según la cual, todo repliegue militar israeli en el Sinaí debe ser simultáneo con un repliegue similar en las alturas del Golán.

Jadam visitó el martes Arabia Saudita.

Los periodistas que acompañaron al secretario de estado norteamericano Henry Kissinger en sus visitas de la semana pasada al Cairo, Damasco y Jerusalén, informaron que a éste le preocupa la posibilidad de que el Presidente sirio Hafez Assad impida un acuerdo separado israelo-egipcio, que quizás podría negociar en su visita a la región del mes próximo.

Las autoridades estadounidenses dijeron que Kissinger explora fórmulas de relacionar un acuerdo en el Sinaí con otro en el Golán. Una sugerencia sería unir el acuerdo anglo-egipcio al anuncio de una fecha precisa para la reanudación de la conferencia de paz de Ginebra.

"Los sirios temen quedar en Vilo", dijo un diplomático árabe en Beirut. "Kissinger no les ofreció nada en su última visita y escucharon en cambio menciones frecuentes de la posibilidad de repliegue israeli en el Sinaí".

Sadat ha afirmado que un repliegue en el Sinaí sería "seguido" de otro en el Golán. Pero las autoridades sirias dicen que esto retrasaría el ya lento proceso hacia un acuerdo definitivo israelo-egipcio.

La revista "As Sayyad", cercana al gobierno sirio, informó que Assad dijo a Kissinger: "No nos oponemos a la estrategia escalonada, si esto conduce a un gran paso en todos los frentes árabes... pero si esta actitud tiene el propósito de dividir a los árabes, entonces la rechazamos, porque dividir a los árabes y avanzar con lentitud de tortuga hacia un acuerdo, ni conducirá a la paz ni reducirá las posibilidades de guerra".

Kissinger quiere mantener en suspenso la situación israelo-siria mientras sirve de mediador entre Egipto e Israel, porque no hay posibilidades de que Israel acepte otro repliegue importante en las alturas del Golán.

Los israelíes han dicho con frecuencia que devolverían a Egipto casi todo el Sinaí, porque afirman que no tiene valor para ellos. Pero han repetido en cambio que no permitirán que la artillería siria vuelva a las regiones montañosas del Golán, desde las cuales bombardeó las colonias israelíes del sector norte de Galilea antes de la guerra de 1967.

CARPINTERO-EBANISTA

Se precisa.- Presentarse en Depto. de Servicios Generales de C.B.F. Avda. Camacho. Edif. "La Urbana", 2º piso.

¡ATENCION PROFESORES!
(de Intermedio y Medio)

Controle con precisión el estudio de sus alumnos. Adquiera su ejemplar de Registros MENTOR con los factores de Asistencia, Evaluación diaria, Trabajos prácticos, etc., de acuerdo a la nueva Ley de Evaluación Educativa.
Son prácticos y le evita pérdidas de tiempo.
Registros MENTOR
De venta: La Paz: Librerías: Olimpia, La Paz, Gisbert. Cochabamba: Librerías: Alvarez, Barcelona.

Importante
empresa extranjera

Se precisa con urgencia local comercial sobre la calle -, en zona céntrica (Av. 16 de Julio, Mcal Santa Cruz, Camacho o adyacentes).
Ref. Casilla 6551.

EN VENTA
SACOS DE YUTE

Nuevos, recién importados de la India con tres rayas azules, en tamaños:

44" x 26.½" - 54" x 26.½"

Referencias: Tel. 27304 - 26233

OPERADOR COSECHADORA ARROZ

con experiencia necesitamos para trabajar en Alto Beni. Referencias: Casilla Nº. 6323 o Avenida Mcal. Santa Cruz Nº. 1295, 2º. piso - La Paz.

EXTRAVIO DE CARNET DE PROPIEDAD DE AUTOMOVIL

Se alerta al público que por haberse extraviado el 15 de febrero el Carnet de Propiedad NºT-0487 de un automóvil, de ARTURO BUSTILLOS, ninguna transacción basada en dicho carnet será válida.

PULLMAN "EXPRESO CINTA DE PLATA" S.R.L.

Anuncia a su distinguida clientela sus servicios diarios de pasajeros LA PAZ - COCHABAMBA - LA PAZ.

Con sus buses modernos cametal, asientos reclinables y música funcional.

Oficina La Paz - Prolongación Isaac Tamayo 417 - Telef. 63658 entre las Avenidas Manco Kapac y Muñecas.

OKI electric ind. co., ltd.

Y

Mitsubishi Corporation

En oportunidad en que se entrega a Teléfonos Automáticos S.A. (TASA) la segunda etapa (nueve mil líneas) del moderno sistema Cossbar, completando así la ampliación de diez y ocho mil líneas, saludan al pueblo de La Paz, expresando su satisfacción por haber cumplido fielmente el contrato con TASA y cooperado al desarrollo telefónico de la primera ciudad de Bolivia con un eficiente servicio, manifestando su deseo de continuar sirviendo al progreso de la ciudad de La Paz.-

LOAYZA 250 EDIFICIO CASTILLA 6°. PISO
TELEFONOS 51616---51332---58042 y 56394

TRASLADO.- Roma 20 (AP).- Joan Patrice Tawnsed, de Los Angeles, en primer plano y la actriz María Schneider, con libro y flores, abandonan un hospital psiquiátrico de Roma para trasladarse a una clínica particular. (Radiofoto AP).

Guadalajara se convirtió en "el Chicago de México" por el aumento de la violencia

GUADALAJARA, MEXICO, 20 (AP).- Guadalajara, ciudad donde viven unos 15.000 retirados norteamericanos, se ha convertido en "el Chicago de México" debido a un incremento en la violencia local en los últimos tres años, según dijo un funcionario de la policía.

Un diplomático norteamericano dijo en una entrevista que la violencia en Guadalajara quizá se incremente más al final de este año o a principios del próximo durante la campaña para las elecciones presidenciales de 1976.

Un alto funcionario de policía, quien pidió que su nombre no fuese usado, anotó que han habido quizá más de 100 asesinatos estilo "gangster" así com secuestros de diplomáticos extranjeros y mexicanos adinerados y docenas de establidos dinamiteros y robos bancarios en los últimos tres años.

La guerrilla urbana se ha responsabilizado de muchos crímenes. Dice la policía que algunos de los asesinatos fueron el resultado de rivalidades entre activistas estudiantes.

Guadalajara tuvo su propia masacre del día de San Valentín hace dos años cuando cuatro líderes de una organización de estudiantes de ultraizquierda fueron muertos en una andanada de balazos en un atestado restaurante de Guadalajara. La policía cree que otra organización radical estudiantil tuvo cartas en el asunto.

La policía detuvo a más de 100 mexicanos el último mes de julio y dijo que se había desmembrado la famosa liga comunista 23 de septiembre. Dijo la policía que las detenciones también acabaron con una operación de contrabando de armas a cambio de drogas realizada por un grupo de norteamericanos.

Pero la violencia continúa. Dos días después de las detenciones un par de bombas explotaron dañando varios edificios gubernamentales.

SERVICE

Ud. que tiene un

TELEVISOR ZENITH

Reparamos:
Técnicos que repararon en los distritos mineros 40 televisores ZENITH por día de trabajo. Avalan nuestra capacidad y calidad en las reparaciones.
Edificio San Antonio Local 16
Fernando Guachalla esquina Ecuador, teléfono 42935.

Firma Importadora

Busca comerciante con negocio establecido en la ciudad de La Paz para comercialización de artículos electro-domésticos de marca de prestigio. Escribir a Casilla 4193.

EMPRESA NACIONAL DE FERROCARRILES
Servicio Ferrobuses La Paz -Sucre

Se pone en conocimiento de los usuarios y del Público en general que, debido a los desbordes del río Desaguadero, ha quedado interrumpido el sector Soledad - Eucalíptos. Por este motivo, el servicio de Ferrobuses a y de la ciudad de Sucre, con su actual horario, se realizará a partir del día 20 del actual, hasta nuevo aviso, desde la ciudad de Oruro, donde los pasajeros con destino a Sucre abordarán el ferrobús a horas 23.50

La Paz, 19 de febrero de 1975

LA EMPRESA

Publicación No. 32

BANCO DEL ESTADO
DEUDORES MOROSOS

Nº Doc	ACEPTANTE	GIRADOR	Vcto.
57	Peñaloza, Rubén	Joyería Anita	7.12.71
	Pinto Morales, Raúl	Carranza Estivariz Jaime	23. 7.70
2	Quisbert Soria, Modesto	Ticona Laura, Apolinar	1. 3.60
12	Quiroga Cardozo, Juana	Quiroga Pariente, Felix	12. 3.59
3564	Quiroga Orellana, Angel	Carvajal Vera Victor Hugo	9. 9.59
2657	Quiroga Quiroga, Orlando	Montenegro Quiroga, Luis	10. 9.59
4048	Quiroga Prada Rafael	Orellana Gomez Rafael	4. 1.59
33	Quintanilla Vila, Aida	Camacho Solier Mario Marcelo	21. 3.64
723	Quevedo Molina, Carlos	Ormachea Velez, Juan	16. 6.58
85	Quiroz Zaconeta A. Miguel	Blacutt Llanos, Francisco	4. 4.65
821	Quiroga Paz, Julio Cesar	Garnica M.Nicanor A.	6. 1.65
3	Quiroga Galdo, German	Mendoza Tejerina, Bladimiro	15.12.61
10	Quintanilla Alvarez, Carlos	Siles Gomez, Hugo	18. 4.61
397	Quijarro, José M.	Fernandez Carrasco, Gustavo	11. 4.60
158	Quevedo Peñaloza, Maruja vda. de	Saavedra Crespo, Antonio	21. 4.63
492	Quenta Calles, Mario	Quenta Sanchez Carlos A.	21.10.64
94	Quiroga Paz Soldán Luisa B.	Cortez Espinoza, Mario	29. 9.61
5	Roig Pacheco, Jose	Braun Sabala Elsa	5. 3.59
123	Rodriguez Escalante, Hugo	Alcazar Julia vda. de	17.10.58
96	Ricalde Urquiola, Jorge	Cordero Revollo, Noel	10. 7.58
10	Rehabilitadora de Bujías	A. Usonia Ars. de Ruby de Maritano	8. 9.68
14	Roveri A. Carlos	Textilia Ltda.	15. 5.67
13	Roveri A. Carlos	Textilia Ltda.	15. 4.67
	Romero Carlos	Armet Ltda	3. 6.71
203	Rojas Velasco, Gastón	Industrias del Prado S.A.	17.11.57
16	Rodríguez V., Jaime	Emp. Ind. Gan Lizardo Barrancos	13. 2.69
27	Residencial Montes	Frigorífico "Leigue" de Carlos Socrates Leigue	29. 2.68
	Requena Pastor	Armet Ltda.	11. 7.71
619	Roca R. Luis	Aserradero Caranavi de Juan Salamanca Q.	9. 3.69
1206	Rivero Gutierrez, Antonio	Berton Ortiz Carlos	9. 1.58
	Rojas P. Hilda	Kennet Jose	22. 7.71
25	Riconda Alvarez, María	Eduardo Monje, Raúl	21. 1.60
695	Ricalba	Aproco	9. 1.73

Relaciones Públicas

Islas de Cabo Verde afrontan una crítica situación a 5 meses de su independencia

LISBOA, 20 (AP).- Cuando falta todavía cinco meses para su independencia, las islas de Cabo Verde afrontan ya una situación crítica.

El archipiélago, pobre y desolado, será dejado a su suerte como consecuencia de la liquidación del imperio colonial portugués en Africa.

No podría afirmarse que las islas estén mejor ahora que cuando Diego Gomes perdió el rumbo y las descubrió, deshabitadas, el primero de mayo de 1460.

Cabo Verde necesita ayuda urgente y un comité de asistencia de las Naciones Unidas la ha prometido, a fin de mantener a flote la precaria economía de las islas.

Tras seis años de sequía, las reservas casi no existen. Las cabezas de ganado suman un tercio de las necesidades básicas y la producción agrícola suple un 10 por ciento del consumo.

Las islas tienen escaso maíz y carecen casi de azúcar; se calcula por otra parte que hacen falta 34.000 toneladas anuales de grano para impedir una hambruna.

Portugal ha gastado anualmente entre 30 y 40 millones de dólares en ayuda a Cabo Verde y sus 300.000 habitantes, casi todos mestizos. El gobierno portugués presupuestó 20 millones de dólares para 1975: 10 millones para obras públicas, 6.5 para subsidios alimenticios, 2.5 para donaciones alimenticias y el millón restante para medicinas.

Todo esto tocará a su fin el cinco de julio, día de la independencia.

Esta será consecuencia de las sangrientas guerras de ir dependencia en las colonia portuguesas del continent africano. El grupo guerriller que encabezó la lucha Guinea-Bissau afirmab representar también a las isla de Cabo Verde, situadas en e Atlántico a 300 millas de la cost occidental africana. No hub luchas en el archipiélago.

En negociaciones con lo dirigentes del Partido African pro Independencia de Guinea Cabo Verde (PAIGC) Portug insistió en que las islas se ir dependizarán y decidirán por s cuenta si querían unirse co Guinea, como proponía e PAIGC.

Obreros colombianos preparan un congreso para el 4 de marzo

BOGOTA, 20 FEBRERO.- (I.P.S.).- Colombia vive en estos momentos una tensa situación social. Las grandes confederaciones nacionales, en especial la "Unión de Trabajadores Colombianos (UTC) y la "Confederación de Trabajadores Colombianos" (CTC), filiales de la central latinoamericana "ORIT", están apoyando las peticiones de los distintos sindicatos a ellas afiliados. Este es el caso de los 10 mil trabajadores de puertos, cuyo paro se anuncia de un momento a otro. En varias ciudades se han declarado pares de profesores, y los empleados de la contraloría nacional, están en estado de alerta.

Dentro de este clima de movilización de los gremios de trabajadores, avanzan los preparativos del segundo congreso de la "C.S.T.C." programada para e 4 de marzo. Según los or ganizadores, hasta el moment han sido acreditadas más de m delegados al congreso.

La "CSTC" es considerad como la tercera confederació del país, y hace pocos meses después de asumir el President López Michelsen, le fue otor gada su personería jurídica Según observadores del secto gremial, la "CSTC" está e proceso de fortalecimiento.

Hace pocas semanas l Ministra del Trabajo, Mari Elena de Crovo, denunció qu esta confederación estab comprometida en un compl para derrocar al President López, por este motivo l ministra enfrenta una demand interpuesta por la "CSTC" p abuso de autoridad y calumni

Hoy en la historia

POR THE ASSOCIATED PRESS

Hoy es sábado 22 de febrero, el 53avo día de 1975. Quedan 312 días en el año.

Eventos destacados en la fecha:

1106 - El papa Gregorio VII depone al Emperador de Alemania Enrique IV.

1512 - Muere en Sevilla Américo Vespucio, que desempeñaba el cargo de piloto mayor, al cual había sido nombrado por el rey de España.

1819 - España cede la Florida a los Estados Unidos.

1821- Acuerdo entre Agustín Iturbide y Vicente Guerrero que da la independencia a la Nueva España, preludio de la independencia de México.

1848 - Revuelta en París contra el reinado de Luis Felipe de Orleans.

1849 - Benjamín Disraeli se convierte en líder del Partido Conservador de la Gran Bretña.

1913 - Son asesinados el ex-Presidente de México Francisco Madero y el ex Vicepresidente Pino Suárez.

1916 - El zar Nicolás II inaugura en persona las sesiones de la Duma.

1934 - Es asesinado en Nicaragua el líder guerrillero y patriota Augusto César Sandino, tenaz defensor de la independencia de su patria.

1939 - Fallece el poeta español Antonio Machado.

1945 - El tercer ejército norteamericano cruza el Río Sarre al sur de Sarrebruck, Alemania.

1958 - Arturo Frondizi es electo Presidente de Argentina en la primera elección libre de ese país en 30 años.

NACIMIENTOS EN LA FECHA:

George Washington, primer Presidente de Estados Unidos, 1732 - 1799

Arturo Schopenhauer - filósofo alemán 1788 - 1860; Federico Chopin, compositor polaco 1810 - 1849 Luis Buñuel, director de cine español, 1900 - Hebert Young, actor de cine norteamericano, 1907 -; Edward Kennedy, senador norteamericano 1932.

PENSAMIENTO DEL DIA:

Por mucho más fácil para George Washington no decir nunca una mentira; no había impuesto a la renta en su época - Anónimo.

Sociedad Anónima Comercial Industrial S.A.C.I.

Tiene el agrado de ofrecer a su distinguida clientela:

Productos Princesa:

HARINA
AVENA
FIDEOS SURTIDOS
SEMOLA

Ofrecemos también artículos de reciente importación:

SARDINAS CASCABEL
ACEITE AMERICANO
MANTECA HOLANDESA
HARINA ARGENTINA "VICTORIA"
DE LIBRE IMPORTACION.

Ventas por mayor y menor en calle Ingavi 1058 y Calle Máx Paredes 881.

MOTORES JOHNSON 1.975
Calidad resistencia y larga duración
El motor fuera de borda más popular

ENTREGA INMEDIATA

6HP
99HP
15HP
20HP
25HP

Stock completo de repuestos asistencia técnica
REXIMPORT LTDA.
René Moreno 240 - Casilla 1306 Telef. 2-6802
Santa Cruz

Padres Oblatos reiteran su apoyo a línea promocional de Radio Pío XII

..COCHABAMBA, 20 (PRESENCIA) - Una asamblea general de Padres Oblatos, reunida durante tres días en esta ciudad, resolvió reiterar apoyo a la línea promocional de radio Pío XII y seguir fieles a los compromisos pastorales en Bolivia, especialmente en los sectores mineros y campesinos.

Los padres Oblatos, en un número aproximado de 20 bajo la dirección del superior interino en Bolivia, Rev. Padre Lorenzo, analizaron ampliamente los problemas emergentes de la clausura de la emisora católica Pío XII y la labor social encarnada hasta la fecha en el país, principalmente en centros mineros.

La asamblea general de la mencionada congregación se realizó a cuatro kilómetros de esta ciudad, sobre la carretera Cochabamba - Santa Cruz, dentro de un marco estrictamente reservado.

Al término de la reunión, hicieron conocer el siguiente documento:

"Reunidos en Asamblea General, los Oblatos que trabajamos en Bolivia hemos tratado de analizar y revisar nuestro compromiso misionero en los sectores que la Iglesia nos ha confiado. De un modo especial, hemos examinado nuestra línea de acción pastoral en las minas y nuestra labor promocional y concientizadora, a través de la Radio Pío XII.

En un ambiente de oración y de sinceridad, hemos podido llegar a algunas conclusiones prácticas que se pueden resumir en los siguientes puntos:

1.- Los Oblatos en conjunto queremos una vez más hacer publico nuestro apoyo a la línea promocional de la Radio Pío XII, que trata en todo momento de identificarse con los ideales de liberación integral de pueblo minero y del pueblo campesino.

Efectuados los trámites legales requeridos para su reapertura, esperamos que el gobierno ha de cumplir en un plazo muy breve con su palabra dada a los señores Obispos, de tal modo que la radio pueda reiniciar normalmente sus emisiones. Si se diera el caso de que Radio Pío XII pudiera entrar en actividad antes que las otras tres emisoras clausuradas, esperaría reiniciar conjuntamente con ellas su labor, a no ser que el pueblo minero exigía el funcionamiento inmediato de nuestra radio, como medio necesario para hacer escuchar su voz.

2.- Examinada a la luz del Evangelio la labor pastoral realizada por los Padres en el distrito minero de Catavi, no podemos menos que apoyarla e identificarnos con ella, ya que responde a la línea evangelizadora que nos hablamos trazado desde hace ya tiempo.

Creemos que esa pastoral (salvadas las deficiencias que hay siempre en toda obra humana) responde a lo que los últimos documentos de la Iglesia nos han trazado.

3.- Nuestra presencia en las minas y en el campo, la hemos considerado y la seguimos considerando como prioridad dentro de nuestros compromisos pastorales en Bolivia. Ahí permaneceremos fieles a nuestra vocación misionera y a nuestro especial deseo de trabajar con el mundo obrero por más que suframos las tensiones propias de un ambiente en el que se viven con mayor intensidad los problemas sociales.

4.- Queremos ser en todo momento miembros de la Iglesia, viviendo una unión real con nuestros Obispos, el clero y el pueblo. Nuestra actividad pastoral tiene sus jueces y orientadores principales en nuestros Obispos. A su criterio evangélico sometemos una vez más toda nuestra labor plenamente convencidos de que el diálogo verdadero y la corrección fraterna y oportuna son el mejor medio para encontrar el equilibrio entre la renovación necesaria y el respeto a la tradición, entre el predicar la palabra y vivirla, entre el anuncio y la denuncia.

5.- Queremos agradecer sinceramente las innumerables muestras de apoyo y de simpatía que nos han expresado últimamente tanto Obispos, sacerdotes y religiosos como instituciones diversas, fieles de nuestras parroquias y especialmente el pueblo minero del distrito de Catavi. También apreciamos de un modo particular el gesto de solidaridad que nos han brindado la Iglesia Metodista y otras iglesias cristianas.

Por otra parte, considerando que algunas críticas que se nos han hecho han sido sinceras, las aceptamos de buen grado en todo lo que tienen de positivas, reconociendo nuestras propias deficiencias. Hacia aquellas personas que gratuitamente nos han ofendido, queremos expresar públicamente que no guardamos el más leve rencor".

Se concretaría asistencia británica a TV Boliviana

El gobierno decidió aceptar una oferta del gobierno británico de asistencia técnica y financiera para la Empresa Nacional de Televisión.

Según se informó en funtes oficiales, el Consejo Nacional de Economía y Planificación realizó observaciones de detalle y de fondo al proyecto para la ampliación de la red televisiva al interior del país.

Los integrantes de CONEPLAN consideraron que se trataba de un estudio incompleto en datos financieros básicos. Sin embargo, dado el interés de que este servicio se amplíe a todo el país, se decidió utilizar una oferta de asistencia técnica y financiera británico para este objeto.

El monto aproximado de este crédito es de $us 5 millones, parte de los cuales serán empleados en la ampliación de la red de microondas a Potosí, Sucre y Tarija. El resto será destinado a la red nacional de televisión.

Llega misión japonesa interesada en estudios sobre planta de zinc

Mañana sábado arribará a La Paz una "Misión de Estudios de Prefactibilidad para la instalación de una Refinería de Zinc". De acuerdo a una comunicación del Consejero de la Embajada del Japón, Genjiro Takamatsu, los visitantes ofrecerán el lunes una conferencia de prensa, para explicar los fines de su presencia en Bolivia.

Por su parte, el Ministro de Minería y Metalurgia explicó que la misión japonesa viene con el aval de su Gobierno y está constituída por técnicos de empresas especializadas en la producción y beneficio de minerales de zinc. Esas firmas están interesadas, lo mismo que otras de diversa nacionalidad, en responder a una licitación efectuada por la Empresa Nacional de Fundiciones, lanzada en busca de ofertas para efectuar estudios de factibilidad para el desarrollo del proyecto integrado zinc-cobre-fosfatos, con posible ampliación hacia el tratamiento de plomo-plata.

Los comisionados japoneses efectuarán visitas a las instalaciones metalúrgicas de ENAF y también a regiones donde se desarrolla la explotación de yacimientos de zinc. Se indicó que se dirigirán al sud del país, para satisfacer su interés sobre los yacimientos de zinc de Huari Huari.

"Esta visita -dijo el Ministro- significará un contacto de buenas intenciones entre empresas que pueden preparar el proyecto integrado zinc, cobre, fosfatos".

COMPLEJO METALURGICO

En octubre de 1974, el Consejo Nacional de Economía y Planificación autorizó a ENAF realizar invitaciones a firmas especializadas de prestigio internacional, que pudieran ocuparse de la elaboración del estudio de factibilidad para el Plan Industrial Integrado del Zinc, a instalarse en el altiplano norte, como segundo Complejo Metalúrgico del país. La empresa que sea contratada deberá efectuar los estudios de factibilidad para una refinería de zinc, planta de lixiviación-extracción de solventes para minerales oxidados de cobre y la planta termoeléctrica.

Las reservas de zinc de Bolivia están consideradas entre las más importantes del mundo.

ENAF cuenta, desde hace tiempo, con estudios relacionados a la instalación de una refinería de zinc, pero después se vio la conveniencia de desarrollar, paralelamente, otras plantas para la utilización del ácido sulfúrico y hacer el proyecto rentable y práctico.

Las vendedoras en los mercados deben usar mandiles y guantes

La Intendencia Municipal ha dispuesto que todas las vendedoras que se encuentran en los mercados de la ciudad deben usar mandiles y gorras de color blanco así como también guantes profilácticos.

La medida tiende a lograr que el aspecto higiénico sea utilizado por las vendedoras en los mercados como protección a la slud del pueblo.

La Intendencia ha dado un plazo de 20 días a partir de la fecha para que la disposición sea cumplida por las vendedoras de todos los mercados de la ciudad de La Paz.

Ante el conocimiento de la medida dispuesta por la Intendencia Municipal, una comisión compuesta por las maestras mayores de los mercados, hicieron su representación protestando por la medida e indicando que va en contra de la tradición de la chola paceña de usar el característico sombrero.

Sin embargo, la información proporcionada por autoridades de la Intendencia señala que las vendedoras no dijeron nada con relación al uso de los mandiles de color blanco y guantes profilácticos.

Las autoridades de la Intendencia expresaron que harán cumplir las disposiciones una vez fenecido el plazo perentorio.

INAUGURACION DE OBRAS DEL COLEGIO "BOLIVAR".- Profesores del colegio nacional "Bolivar" son vistos en la foto de arriba junto a autoridades educativas, entre ellas el Subsecretario de Educación Rural, Prof. Paravicini, que asistió como representante del Ministerio de Educación y se dirigió a la concurrencia, que ayer se dio cita en los predios de ese establecimiento educativo para inaugurar las obras de edificación del local destinado al mismo, cuya maqueta está en primer plano.

Los oradores resaltaron la importancia de la iniciación de los trabajos, que estarán a cargo de la empresa Claure y Cía., que se ha comprometido concluir la obra en el término de ocho meses, a un costo de 3.195.209,55 pesos. El colegio tendrá 18 aulas, además de dependencias administrativas y sanitarias.

Un representante del alumnado se dirigió también a la concurrencia para expresar su satisfacción por la iniciación de los trabajos, a la vez que pidió cumplimiento de los contratos por considerar que los estudiantes de ese colegio no pueden perjudicarse por más tiempo debido a la falta de aulas. En la foto de abajo se ve el edificio que formaba parte del conjunto anterior y en el que, con todas las limitaciones de espacio, se continuará pasando clases.

A Santa Cruz:

Llegarán ejecutivos de la Junta de Cartagena

Los máximos ejecutivos de la Junta del Acuerdo de Cartagena, Salvador Lluch, Felipe Salazar y Germánico Salgado, realzarán con su presencia la inauguración de la primera planta de metal-mecánica en nuestro país.

Con este motivo, los tres funcionarios del órgano jurisdiccional del Pacto Andino permanecerán en Santa Cruz los días 26 y 27 de este mes.

El Secretario Ejecutivo de Integración, Adolfo Gutiérrez, dijo a PRESENCIA, antes de embarcarse con destino al Uruguay, que esta visita "es una muestra del interés que ha puesto la Junta en que Bolivia tenga una participación más activa en el proceso de integración".

La inauguración de la Fábrica de Triconos, a cargo de la compañía Dresser Internacional y la Compañía Andina de Triconos, contará además con la asistencia del Presidente de la República, Ministros de Estado y otras autoridades.

RECLAMACION

Gutiérrez dijo que se había cursado una nota a la Secretaría de Integración del Perú, transmitiendo la reclamación de la Cámara Nacional de Industrias representando una medida impositiva adoptada por el gobierno de ese país en relación a la cerveza importada.

Una nota similar se cursó a la Junta del Acuerdo de Cartagena para que se pronuncie oficialmente sobre el reclamo boliviano.

La Cámara de Industrias señaló que, de acuerdo a las Decisiones 17 y 29 del Pacto Andino, está en vigencia un programa especial de liberaciones para Bolivia y Ecuador, en el que se incluye a la cerveza. Se considera que el D.L. 21062 del gobierno del Perú, que eleva los impuestos a la cerveza importada, es incompatible con el espíritu del tratamiento especial otorgado a Bolivia.

Ministro de Energía viajará mañana a reunión de "OLADE"

El Ministro de Energía e Hidrocarburos viajará mañana a Jamaica, para asistir a una reunión de la Organización Latinoamericana de Energía (OLADE).

De acuerdo al boletín oficial de la Secretaría de Informaciones, la reunión, en la que Bolivia estará representada por el Cnl. Guillermo Jiménez Gallo, se desarrollará entre el 24 y 28 del presente mes.

Secretaría de Prensa funciona desde ayer en el Legislativo

La Secretaría de Prensa e Informaciones de la Presidencia de la República funciona desde ayer en las instalaciones del Palacio Legislativo.

La Dirección General, Departamento de Prensa, Publicidad, Informaciones y otras dependencias trabajan en su nuevo local, con la finalidad de ofrecer mayor comodidad a los órganos de difusión de la ciudad de La Paz y el país en general, dice la información.

Los nuevos teléfonos de este organismo de información del Estado, son los siguientes: Secretaría General, 29526; Dirección General, 29703; Departamento de Prensa, 22361 y 29976.

Banco de la Vivienda trabajará con un capital inicial de $b. 42.189.000

A partir de marzo:

(ANF).- Gran expectativa ha despertado la creación del Banco de la Vivienda que, inicialmente, coadyuvará a la solución del déficit habitacional que se confronta actualmente, contando para ello con amplias perspectivas para su funcionamiento y con la decisión de estimular las construcciones de viviendas bajo normas técnicas modernas.

En el curso del mes de marzo comenzará a funcionar el Banco de la Vivienda. El Gerente Gral., Lic. Guido Ocampo Castrillo, informó a ANF que se espera la conclusión de los trabajos de remodelación del edificio donde operará para proceder al traslado. Se dijo que todo está previsto para su trabajo. Aún continúan, sin embargo, las consultas con el Banco Central de Bolivia, a propósito de las operaciones que tendrá la entidad, elaboración de algunos reglamentos y trámites legales pertinentes.

PRESUPUESTO

El Ministerio de Finanzas aprobó el presupuesto destinado al Banco de la Vivienda para la presente gestión, que alcanza a la suma de 42'189.000 pesos bolivianos. El Banco comenzará a trabajar con 17 personas, con ítems ya aprobados.

Su capital autorizado alcanza a un monto de 100 millones de pesos, de los cuales se constituirán el aporte estatal y 50 procedente del sector privado. El ejecutivo del Banco señaló, además, que en el curso de estos días se realizarán los primeros desembolsos correspondientes al aporte estatal, por un monto aproximado de 25 millones de pesos bolivianos y de 1'200.000 correspondientes al sector privado, con los cuales iniciará sus actividades.

El Banco de la Vivienda cumplirá sus operaciones gradualmente en vista de sus múltiples funciones. Durante los primeros meses trabajará básicamente en la captación de ahorros y aportes de capitales por la vía accionaria, canalizando al mismo tiempo la colocación de créditos preferentemente a sus accionistas y ahorristas. De acuerdo a las características de las solicitudes de crédito, las colocaciones de la naciente entidad financiera podrán ser de largo, mediano y aún de corto plazo, contemplándose desde luego la perspectiva de obtener financiamientos adecuados en el exterior del país.

OBJETIVOS

Los objetivos básicos del Banco de la Vivienda son: construcción de viviendas, refacción de las mismas, inversiones en obras de infraestructura urbana, perfeccionamiento de logros y transferencias tecnológicas en las industrias del ramo, importación de materiales, equipos y medios económicos con el fin de abaratar costos de construcción y estimular el ahorro interno.

El Banco de la Vivienda podrá recibir depósitos con destino a la vivienda, obtener créditos y avales de organismos nacionales e internacionales, emitir cédulas, bonos y valores negociables, obtener refinanciamiento del Banco Central de Bolivia y conceder préstamos hipotecarios inclusive para la refacción y rehabilitación de viviendas.

Además, de los aportes estatales, el Banco espera capitalizarse con los aportes de los 5.000 accionistas que aspira tener.

"De este modo, está prácticamente concluido el trámite para el funcionamiento del Banco de la Vivienda, creado originalmente en 1973, bajo la tuición del ministerio del ramo y con funciones amplias para contribuir a la solución del apreciable déficit habitacional, calculado aproximadamente en 12.000 viviendas por año" informaron las fuentes.

CONEPLAN decidirá funcionamiento de la Caja Complementaria Minera

(ANF).- Hasta mediados de la próxima semana se aprobará el funcionamiento de la Caja Complementaria de Seguridad Social de Trabajadores Mineros.

El Consejo Nacional de Economía y Planificación determinará en última instancia la vigencia de ese organismo de beneficio laboral.

Al respecto, en el Instituto Boliviano de Seguridad Social se informó que el estudio está siendo revisado en sus últimos detalles por el Consejo Técnico de Seguridad Social, especialmente en lo que concierne a los aportes patronales y laborales.

Ese trabajo podrá estar concluido hasta fines de la presente semana, para que, CONEPLAN después se aboque al proyecto de Decreto Supremo respectivo, antes de ser considerado en reunión de Ministros.

Mientras tanto, varios organismos del sector laboral minero se han estado pronunciando exigiendo la pronta aprobación, por parte del Gobierno, de esa medida que beneficiará a 30.000 obreros, tanto del sector minero nacionalizado como privado.

HERRAMIENTAS PARA LOS BOMBEROS.- El Ministro de Defensa Nacional, Gral. Brig. René Bernal Escalante, hizo entrega de un lote de herramientas y equipos para sesenta efectivos del Cuerpo Departamental de Bomberos, al mando del Myr. de la Guardia Jaime Torres. Estas herramientas servirán para auxiliar, en forma permanente, a los barrios marginales afectados por diferentes tipos de desastres. El costo de esta donación es de 38.000 pesos bolivianos. Las fotografías muestran diversos aspectos de la ceremonia de entrega, que ayer se realizó en la posta del Ministerio de Defensa Nacional.

Para prevenir desastres

El Ministerio de Defensa entregó herramientas a Cuerpo de Bomberos

En acto efectuado ayer en la posta del Ministerio de Defensa Nacional, el Gral. Brig. René Bernal Escalante hizo entrega de un lote de herramientas al Cuerpo de Bomberos de La Paz, para que sean utilizadas en la prevención de desastres que se puedan presentar en los barrios marginales de la ciudad, durante la presente época de lluvias.

El Ministro Bernal Escalante entregó las herramientas al My. de la Policía y Jefe Departamental del Cuerpo de Bomberos, Jaime Tórrez. La dotación consistió en palas, bolas y sacones de agua para un efectivo de 60 hombres. Los instrumentos fueron adquiridos con una suma de $b. 38.000.-

El My. de la Policía, Jaime Tórrez, agradeció al Ministro Bernal Escalante, Presidente del Comité de Emergencia Nacional, y a la Dirección General del Servicio Civil, por la entrega de esas herramientas.

AUXILIOS A URMIRI

La Dirección General del Servicio Civil, del Ministerio de Defensa, informó haber enviado primeros auxilios a Urmiri, Provincia Frías del departamento de Potosí, donde el deslizamiento de un cerro provocó la desaparición de 17 personas, 17 heridos y dejó a 40 familias sin techo.

Informó, asimismo, que la guarnición de Potosí realizó trabajos de rescate y evacuación de los damnificados. La Dirección General del Servicio Civil envió 80 piezas de frazadas, además de un lote de drogas. Cáritas entregó al Comité Departamental de Emergencia de Potosí 2.720 libras de víveres, consistente en harina de trigo, maíz, avena, alimentos concentrados, soya y aceite.

Por su parte, el Comité Departamental de Emergencia de Potosí realizó colectas públicas para socorrer a los damnificados. Los requerimientos para atender a la población de Urmiri son mayores a las posibilidades económicas y materiales de la Dirección de Defensa Civil.

Diario democristiano de Italia censura al gobierno boliviano

ROMA, 20 (IPS).- En su edición de hoy el diario "Il Popolo", órgano oficial de la Democracia Cristiana de Italia (partido de gobierno desde hace treinta años), publica un artículo a cuatro columnas que titula: "La represión en América Latina- la DC mundial contra la violencia en BOLIVIA".

Se informa que el secretario general adjunto de la Unión Mundial Demócrata Cristiana (UMDC), Angelo Bernassola, señaló que "la UMDC sigue con preocupación el progresivo y rápido empeoramiento de la situación en BOLIVIA, donde el régimen totalitario del general Banzer va poco a poco suprimiendo toda libertad política y civil, y suspendiendo la actividad de los partidos políticos y de las organizaciones sindicales, profesionales y culturales, cerrando estaciones de radio y desencadenando persecuciones indiscriminadas incluso contra representantes del clero, e instaurando en todo el país un clima de violencia y terror".

La UMDC protesta por las agresiones sufridas por altos dirigentes democristianos como: Vicente Mendoza Nava, encarcelado, y Jorge Reyes Vila, arrestado y expulsado del país junto a 18 dirigentes políticos y sindicales de oposición.

Recuerda que desde comienzos de 1974 "el gobierno dio vía libre a una escalada de violencia" que provocó el exilio de Benjamín Miguel, presidente del Partido Demócrata Cristiano (PDC); Félix Vargas Lucero, secretario ejecutivo de la DC y jefe de la Alianza PDC-PRA-MNR, Ramón Claure Calvi y Walter Guevara Arce, líderes del PRA y del MNRI, Hernán Siles Suazo, ex jefe del estado, y Víctor Paz Estenssoro, que hasta hace pocos meses integraba la coalición de gobierno.

El informe citado indica que han sido perseguidos sacerdotes y dirigentes de la Comisión "Justitia et Pax" y que fue violada la sede del arzobispado, oportunidad en que se cometieron "actos de brutalidad contra las personas que allí se encontraban, al punto de que el obispo de Cochabamba, monseñor Armando Gutiérrez, afirmó que el régimen de Banzer había infligido a la Iglesia el más violento y bárbaro ataque de los últimos cien años".

Campesinos de la Provincia Loayza piden cooperación

Las poblaciones de Chivisivi y Sapahaqui, Provincia Loayza del Departamento de La Paz, se encuentran seriamente amenazadas por una mazamorra y solicitan a las autoridades el envío de un tractor y una pala mecánica.

El coordinador agrario de Chivisivi, Aurelio Arenas, en telegrama enviado a este periódico, hace conocer que varias casas, el colegio y sembradíos se encuentran en grave peligro y añade que el camino carretero está totalmente interrumpido.

Coordinadores de ferroviarios jubilados solicitan aclaración

- Los Coordinadores de la Federación Nacional de Jubilados Ferroviarios y Ramas Anexas, en carta enviada al licenciado Pastor Fuentes, Director Ejecutivo de la Caja Ferroviaria, le solicitan haga una aclaración sobre un supuesto aumento del cien por ciento en las rentas de invalidez, vejez y muerte a ese sector.

Los coordinadores Abrahan Omonte y Porfirio Gonzales afirman que el Director Ejecutivo de la Caja Ferroviaria declaró a varias emisoras de la ciudad que esa institución habría decidido sobre un supuesto aumento del cien por ciento. Agregan que esta afirmación es falsa y esta Federación está de acuerdo con tal versión, pues sólo se registró un aumento del bono de 800 pesos, de acuerdo al D.S. 11300 de enero de 1974. Piden al Director de laCaja Ferroviaria una aclaración por escrito, para hacer conocer a sus afiliados el verdadero concepto de sus declaraciones.

Añaden que esa aclaración es obligada, por cuanto los rentistas de La Paz y del país recibieron, con sorpresa, dicha información.

Estadísticos de universidades realizan reunión

Los encargados de estadística de las universidades del país iniciaron ayer su primera reunión en esta ciudad, para considerar aspectos relacionados a su especialidad.

Dirigentes del Consejo Nacional de Educación Superior, en cuya sede se realizan las deliberaciones, dieron la bienvenida a los participantes y exaltaron la importancia de la ciencia estadística y las ventajas de su aplicación en el campo universitario.

Las siete universidades estatales y la única particular han destacado representantes a esta reunión.

COMPUTADORAS

El Consejo Nacional de Educación Superior informó que ha llegado a la última fase de la gestión para adquirir aparatos de computación para las universidades del país.

La culminación de ese hecho se produjo con la suscripción de contratos con la firma Digital Equipment Corporation de Maynard-Massachusetts para la provisión de los equipos.

La empresa proveedora enviará a La Paz a un representante para concretar la operación, cuyo monto no se ha mencionado, pero se sabe extraoficialmente que sobrepasará la suma de un millón y medio de dólares.

El CNES dice que sus gestiones para la provisión de máquinas de computación se hallan respaldadas con la autorización que le otorga un decreto gubernamental del 21 de enero pasado.

Otro aspecto que no se menciona en la información es la fuente de financiamiento para esta adquisición.

Estudio Jurídico
ANTONIO ANZE JIMENEZ
Cuenta con abogados especializados y personal eficiente para todo trámite en asuntos: civiles, penales, sociales, administrativos, agrarios, mineros, petroleros, mercantiles, aduaneros y tributarios.
Estudio: Socabaya Nº 340, 1er. piso, Oficina Nº 106
Teléfono Nº 23964 Casilla 4912 - La Paz.

Naturista
Cura dolencias a base de plantas medicinales. Calle E. Loup B. 1783, Esq. Av. T. Yupanqui. Villa Copacabana. Tel. 54972.

CARLOS FLORES DE LA RIVA
Cirujano Proctólogo
Especializado en el Exterior
Enfermedades Ano rectales HEMORROIDES y sus complicaciones. Enfermedades Intestinales.
Tratamiento MODERNO y Quirúrgico.
Consultorio Av. Camacho 1377 4to. Piso. Edif. Saenz
Tels 53975/24777
Horario de 14.30 a 18.00

NUEVA 9900
COSECHADORA DE ALGODON
JOHN DEERE
PARA UNA COSECHA SUPERIOR Y EN MENOR TIEMPO QUE CON CUALQUIER OTRA COSECHADORA
JOHN DEERE CIBO
La Paz plaza S.Francisco 202 tel 54937-53361 casilla 954
Sta. Cruz-14 Sept. 241 tel. 23176-23177 cas. 670
Cía. Nacional de Tractores

Misión de alto nivel del Banco Mundial arribará hoy al país

..Una misión del Banco Mundial, calificada de alto nivel, llegará hoy al país, para considerar los financiamientos solicitados por el Gobierno de Bolivia para la ejecución de proyectos en varios rubros, entre ellos transportes, agricultura, ganadería, minería y ferrocarriles.

Para ello está prevista la llegada de los señores David Knox y Ben Lehbert, altos representantes del Banco Mundial.

El resto de la misión llegará el próximo lunes. Este grupo pertenece al equipo técnico del Banco Mundial y tendrá a su cargo la evaluación del crédito para la rehabilitación de ferrocarriles, solicitado por Bolivia.

David Knox y Ben Lehbert sostendrán en el país reuniones con el Presidente de la República y, posteriormente, con los Ministros de Finanzas, Transportes, Agricultura y Minería y Metalurgia, por separado.

ULTIMOS DETALLES PARA FINANCIAMIENTOS

Los representantes del Banco Mundial, junto con las autoridades nacionales, analizarán los detalles finales para los importantes financiamientos destinados a la ejecución de proyectos.

Estos proyectos han sido presentados anteriormente al Banco Mundial y han merecido estudios por parte de los técnicos de ese organismo internacional.

Los estudios y proyectos presentados corresponden al sector agricultura, ganadería, transportes, ferrocarriles y minería.

CREDITO PARA FF.CC.

Con relación al crédito solicitado para la rehabilitación de los ferrocarriles, el Gobierno boliviano ha pedido un préstamo cuyo monto oscila entre los 30 y 35 millones de dólares.

Esta suma será destinada en su integridad a la ejecución de la segunda etapa de rehabilitación, vale decir, a la compra de nuevas unidades de locomotoras a diesel, vagones de carga, coches para pasajeros, lotes de repuestos y equipo de reparación destinado a las maestranzas ferroviarias.

La primera etapa ha sido concluída y su ejecución ha demandado una inversión aproximada de $us. 8.000.000, también proporcionados por el Banco Mundial.

En esa primera etapa se adquirieron alrededor de 250 vagones para carga, repuestos para locomotoras, se construyó puentes y se habilitó algunas maestranzas.

COMISION TECNICA

La comisión técnica del Banco Mundial destinada exclusivamente para la revisión del plan de rehabilitación de los ferrocarriles está integrada por los siguientes señores: Francisco Domínguez, Carleto Burcetti y Noor Dashiset.

Esta comisión arribará al país el próximo lunes y permanecerá por espacio de, aproximadamente, dos semanas.

Ofertas presentadas a SIDERSA serán calificadas con puntaje

El próximo lunes se procederá, en las oficinas de SIDERSA a la calificación o aplicación de puntaje a las ofertas presentadas para la adjudicación de estudios de factibilidad relacionados con la instalación de las industrias del hierro y el acero, basados en los yacimientos del Mutún.

La información fue proporcionada por el Ministro de Minería y Metalurgia, quien explicó que la comisión técnica de calificación concluyó su trabajo y presentó su informe, contándose de esta manera con los parámetros de ponderación a los que serán sometidas las ofertas.

El Cnl. José Antonio Zelaya elogió la responsabilidad y seriedad con que fue efectuado el trabajo por la comisión técnica. Agregó que esto permitió guardar la reserva y secreto necesarios que garanticen la imparcialidad de las calificaciones posteriores a que serán sometidos los documentos. "El resultado que se pueda obtener con la aplicación de los parámetros de ponderación -dijo- será una sorpresa para los mismos técnicos que trabajaron en la primera parte".

El siguiente paso será la evaluación de las ofertas y sus calificaciones por cuenta de la Junta de Selección. El Cnl. Zelaya se abstuvo de fijar un plazo concreto, pero estima que se arribará al resultado final en los próximos días.

De acuerdo a lo programado, el financiamiento para la elaboración de los estudios de factibilidad de las industrias del hierro y acero provendrá del préstamo ofrecidos por el Brasil.

El Ministro dijo que, por el momento, no se podía formular mayores adelantos, por cuanto las conclusiones sólo podrán surgir del proceso normal a que son sometidos las ofertas.

Presentaron ofertas las empresas: Kaiser Engineering Technin S.A., Krupp Industrie, Arthur Mc. Kee Co., Grupo Klockner, y Thyseen. Anteriormente se descalificó a la empresa Eisenhau Eissen, "delegada unilateralmente por la firma Ferrostal".

Este año habrá sobreproducción de 500.000 quintales de azúcar

Para 1976 se espera excedente de 2 millones de quintales

..Bolivia ingresará a corto plazo en el "boom" de la producción azucarera, lo que puede convertirla, en unos pocos años, en una de las principales proveedoras de ese artículo de primera necesidad dentro de América Latina, se informó ayer en el Ministerio de Industria y Comercio.

Este año habrá un excedente de 500.000 quintales, mientras que para 1976 se estima que la sobreproducción alcanzará los 2.000.000 de quintales, aptos para la exportación y generación de una nueva fuente de divisas extranjeras para la economía nacional.

El anuncio fue hecho oficialmente en el Ministerio de Industria y Comercio, poco después de que se iniciaron las reuniones entre autoridades y representantes de los productores cañeros de todo el país.

Según las estimaciones oficiales, la producción de azúcar alcanzará este año los 3.450.000 quintales, con un excedente de alrededor de 500.000 quintales, que serán destinados a la exportación.

La Agencia de Noticias Fides, en su boletín de ayer, informó que el precio del azúcar se mantendrá durante este año, además de que el consumo estará suficientemente garantizado por la buena zafra.

INFORME

Bajo la presidencia de los Ministros de Industria y Comercio y de Asuntos Campesinos y Agropecuarios, Gral. Víctor Gonzales y Cnl. Alberto Natusch, se inició ayer una reunión con representantes de los productores cañeros, con el fin de intercambiar opiniones respecto a la zafra de 1975.

Para hoy se prevé la ampliación de las reuniones, con la participación de representantes del Comité Nacional de la Caña y el Azúcar (CNECA) y del Ministerio de Finanzas.

En representación de los cañeros participan de las reuniones: Miguel Nieme Hurtado, de la Federación de Cañeros de Santa Cruz; Freddy Pinto Rojas, de la Federación de Cañeros de Colonias; Mario Céspedes, de la Federación de Cañeros Campesinos y Productores Agrícolas; Herbert Vaca Díez, Director Ejecutivo de los Cañeros; Alvaro Flores, Asesor del Sector Cañero y Edmundo Ballon, Asesor Técnico del mismo sector.

En la primera reunión, en la que participaron los Ministros Gonzales y Natusch, se analizaron los problemas derivados de las cuestiones agraria y económicas del sector cañero y la política gubernamental que se aplica a la misma área productora.

El Ministro de Industria y Comercio recordó ayer en la reunión que es decisión del Gobierno mantener los actuales precios del azúcar para el consumidor del país.

Los cañeros, por su parte, expresaron su preocupación respecto al alza de los costos de producción, elevados por una serie de factores que ya son de dominio público, lo que, a juicio de esos representantes, debe merecer la atención gubernamental.

Ayer, se anunció a los representantes de los productores que el Gobierno decidió otorgar, a través de uno de sus organismos financieros, un crédito de 4 millones de dólares para la habilitación de 10.000 hectáreas de tierras, empleadas en el cultivo de caña para la zafra de 1976, con lo que se espera que se incrementará más aún la producción de azúcar en el país, con saldos que pueden ser importantes para la exportación y como una vía para la captación de nuevas fuentes de divisas extranjeras.

Con otro crédito, de similar cantidad, se habilitarán otras nuevas 10.000 hectáreas de tierras cultivables, utilizadas para la siembra de caña.

Para la zafra de 1976 se espera una producción de 5.000.000 de quintales, lo que supondría la creación de un excedente de alrededor de 2.000.000 de quintales, después de satisfacer ampliamente las necesidades del mercado nacional.

Cotizaciones de minerales

- NUEVA YORK, 20 (AP).- Precios de metales no ferrosos:

Antimonio, 1.99 dólares la libra, Nueva York

Cobre, 63 5/8-65 centavos la libra, Connecticut.

Plomo, 24 1/2 centavos la libra, Nueva York.

Zinc, 38 1/2-40 centavos la libra, San Luis

ESTAÑO 3.68 1/2 dólares la libra, Nueva York

Oro 184.50 dólares la onza, Nueva York

Mercurio, 225 dólares el frasco, Nueva York

Plata extranjera 4.57 dólares la onza, Nueva York.

LONDRES

Estaño, 3.36 dólares la libra fina.

Plomo, 0.23 dólares la libra fina

Zinc, 0.34 dólares la libra fina

Cobre 0.57 dólares la libra fina

Cadmio, 4.25 dólares la libra fina.

Ministro Trigo se reunió con delegados de ASBORA

- El Ministro de Transportes y Comunicaciones, My (r) Julio Trigo Ramírez, sostuvo ayer una reunión con los representantes de la Asociación Boliviana de Radiodifusión (ASBORA)

En la reunión, los delegados de ASBORA, presididos por R.P. José Gramount, solicitaron al Ministro Trigo que haga conocer los articulados del proyecto de la nueva Ley de Telecomunicaciones, aprobada en CONEPLAN.

El Ministro de Transportes y Comunicaciones expresó a los delegados que en cuanto posible hacer conocer detalles del proyecto, según informaciones de ese Despacho.

Sin embargo, se llegó al acuerdo de que si en el proyecto existieran algunos articulados que no estuvieren de acuerdo con los intereses de ASBORA, serían superados por la vía del diálogo.

AMPLIACION DE PLAZO

Asimismo, los representantes de la Asociación Boliviana de Radiodifusión solicitaron al Ministro Trigo Ramírez la ampliación del plazo de 60 días concedido a todas las emisoras a fin de que revaliden su situación legal.

El Ministro aceptó la ampliación y otorgó un plazo de 90 días más para tales gestiones.

Ex-Juez prestó ayer declaración confesoria ante Corte Superior

..Ayer se recibió la declaración confesoria de Ernesto Sossa, enjuiciado por el delito de prevaricato a requerimiento del Ministerio Público dentro de un caso de tráfico de cocaína.

Estuvieron presentes en la diligencia judicial la Corte en pleno, el Fiscal acusador, Dr. Rolando Simbrón, y los abogados defensores del encausado.

ANTECEDENTES

Ernesto Sossa, en su calidad de Juez Instructor en lo Penal, atendía el juicio instaurado por el Ministerio Público contra María Malki a la que se acusaba de haber sido sorprendida cuando transportaba 15 kilos de clorhidrato de cocaína.

Al final de la sumaria, el Juez Sossa sobreseyó la causa en favor de la encausada, con el argumento de que existía alibi a reartada.

En esas circunstancias, el Ministerio Público inició juicio contra el Juez y pidió que el tribunal competente dictara Auto cabeza de proceso contra Sossa, que gozaba de caso de Corte por su condición de Juez.

La Corte del Distrito de La Paz dictó el Auto Cabeza de Proceso y dispuso que el juzgado 2º de Partido en lo Penal se encargara de acumular las pruebas y antecedentes del caso. Concluída esta labor, el Juez 2º de Partido remitió a la Corte de Oruro -la más próxima a La Paz- el informe que había elaborado.

La Corte del Distrito de Oruro dictó Auto en Conclusiones sobreseyendo la causa en favor del ex Juez Sossa. Ese fallo pasó a la Corte de Cochabamba, en consulta.

La Corte del Distrito de Cochabamba revocó el fallo de la de Oruro y dictó Auto de Procesamiento en contra del encausado.

ACCION DEL FISCAL

Rolando Simbrón Velasco, Fiscal del Distrito en lo Penal, durante el interrogatorio al que sometió al procesado, incidió en que este cometió la omisión de no exigir que se exhibiera el cuerpo del delito, o sea, los 15 kilos de cocaína que fueron secuestrados de poder de María Malki. El Fiscal señaló al procesado que el prevaricato delictuoso, básicamente, en no hacer lo que la ley manda expresamente. En el caso que se juzga, dijo, el ex Juez Sossa no pidió que se llevara a su juzgado o que se deposite en el Banco Central la cocaína que constituye el cuerpo del delito. El procesado negó que hubiera cometido prevaricato porque fue la Oficina de Narcóticos la que omitió su obligación de depositar la cocaína no obstante que se lo había pedido en ese sentido.

DEBATES

En la próxima audiencia se dará comienzo con los debates públicos o juzgamiento plenario, al cabo del cual el tribunal juzgador dictará sentencia.

Antes de la diligencia de ayer, el acusado había apelado del Auto de Procesamiento dictado por la Corte del Distrito de Cochabamba.

TASA entregará hoy ampliación de 18 mil líneas telefónicas

Teléfonos Automáticos de La Paz pondrá hoy en servicio oficialmente 18 mil líneas telefónicas, instaladas por la empresa japonesa Oki Electric, cuyas obras han sido declaradas "altamente satisfactorias" por TASA, a tiempo de recibirlas.

En forma casi simultánea, TASA procederá también hoy a la apertura de propuestas para la ampliación del servicio telefónico con 30 mil líneas más, cuyas obras serán iniciadas hasta mediados del presente año.

Con motivo de la entrega oficial de las 18 mil líneas telefónicas, se cumplirá, a las 10.30 horas, un acto especial en el Gran Centro de Teléfonos Automáticos, oportunidad en la que hablarán el Alcalde, Armando Escobar Uría, como Presidente del Directorio de TASA; el Ministro de Transportes y Comunicaciones, My. Julio Trigo Ramírez, y el Gerente General de la empresa, My. Hugo Buhezo Murillo.

El 19 de marzo de 1966, TASA y la empresa Oki Electric suscribieron el contrato de ampliación de las 18 mil líneas telefónicas, habiéndose firmado el documento el Gral. Armando Escobar Uría y el Cnl. Ernesto Camacho, como representación de TASA, y por Oki, Enrique Gozo Suematsu, con intervención del entonces Contralor General de la República, Ricardo Fiorilo Camacho.

La primera etapa del plan de ampliación, concluída y entregada el 11 de febrero de 1970, comprendía 9.000 líneas distribuídas en la siguiente forma: Gran Centro, para el servicio de la parte céntrica de la ciudad, 6.700 líneas; Obrajes, 2.000 líneas y El Alto, 300. Esta primera etapa comprendía, además, la construcción del moderno edificio que constituye el Gran Centro Telefónico, en la Avenida Mariscal Santa Cruz, y las obras de canalización para el tendido de líneas subterráneas.

La segunda etapa comprendió otras 9.000 líneas, distribuídas 8.500 en el Gran Centro y 500 en Obrajes. En aquella oportunidad, se pusieron ya en circulación las acciones emitidas en 1971.

A partir de ese programa de ampliación, TASA facilitó la preparación de técnicos nacionales, que actualmente dirigen y manejan el sistema telefónico de la ciudad de La Paz. Las obras de esa ampliación, asimismo, fueron supervisadas, inspeccionadas y sometidas a pruebas por los técnicos de TASA, quienes han comprobado el buen funcionamiento y alta calidad del servicio. Según el Gerente de TASA, My. Hugo Buhezo, el empleo de técnicos bolivianos, en reemplazo de técnicos extranjeros que anteriormente trabajaban en esa empresa, ha significado para ésta un ahorro equivalente a 25 mil dólares.

La próxima semana se dará a conocer Presupuesto Nacional

La próxima semana, hasta el viernes a más tardar, se dará a conocer los detalles del Presupuesto de la Nación para la gestión de 1975, adelantó el Ministro de Finanzas Víctor Castillo.

Los detalles del Presupuesto Fiscal que involucra al sector estatal y a las empresas descentralizadas serán publicados una vez que sean aprobados por el Gabinete Ministerial, agregó el titular de Finanzas.

El Presupuesto tardó en su aprobación por el Gobierno debido a que el anterior borrador, que ya había sido elaborado antes de que se dictaran las medidas económicas del pasado mes de enero, tuvo que ser modificado.

Como se recordará, con la vigencia de los decretos dados a conocer el pasado mes de enero el Tesoro de la Nación dejará de percibir apreciables cantidades de dinero.

A raíz de las rebajas arancelarias, la mayor parte de los productos de importación disminuyeron, como ser el caso de los electrodomésticos, línea blanca y otros.

Esas medidas, según el plan de Gobierno, deben contribuir a fortalecer el poder adquisitivo de los salarios, aún a costa de ciertos sacrificios fiscales.

En razón a los antecedentes antes expuestos, el borrador del Presupuesto fue formulado por los especialistas del sector financiero estatal, que deberán compensar las disminuciones de los ingresos que se obtienen por las vías impositivas.

El Ministro de Finanzas dijo una vez más afirmó que el Presupuesto será austero.

No quiso adelantar sobre el monto global destinado a los gastos públicos para 1975. El Ministro Castillo dijo que primero deben ser conocidos los detalles del Presupuesto por el Presidente y el Gabinete.

En fuentes allegadas al Ministerio de Finanzas, se supo que el presupuesto fiscal de gastos superará los seis mil millones de pesos.

En La Paz

Se presentaron siete propuestas para instalar 30.000 teléfonos

Siete propuestas fueron presentadas a Teléfonos Automáticos S.A. para la instalación de 30.000 líneas telefónicas en la ciudad de La Paz.

La información fue proporcionada a PRESENCIA por el Gerente General de TASA, Cnl. Ing. Hugo Buhezo Murillo, quien indicó que el plazo para la presentación de propuestas feneció ayer a las 18.30 horas.

Las siete propuestas corresponden a: "Mitsubishi Corporation La Paz"; "C.I.T. Alcatel"; "Indeco Peruana-Plasmar"; "Cople-Bol" S.A.; "Internacional Standard Electric of New York"; "I.M. Ericson"; y, "Siemens A.G.".

LA APERTURA

El Ing. Buhezo Murillo informó que la apertura de las propuestas se realizará hoy, a las 19.00 horas, a cargo del Consejo de Administración de la empresa, que formará una junta de licitación entre todos sus componentes; la apertura se efectuará de acuerdo a las normas establecidas y al pliego de especificaciones de la convocatoria a propuestas.

Buhezo explicó que si las propuestas presentadas no reunieren los requisitos exigidos en el, pliego de especificaciones serán eliminadas; si debido a ese factor quedaran dos o menos propuestas, la convocatoria será declarada desierta; si quedaran tres o más, las propuestas serán estudiadas por una comisión calificadora.

El gerente general de TASA manifestó que esta comisión, deberá estudiar en un plazo de 90 días, las propuestas y entregar las conclusiones y recomendaciones para la adjudicación de la firma más conveniente a los intereses de Teléfonos Automáticos.

Indicó que después de la adjudicación se procederá a la firma del convenio para la instalación de las 30.000 líneas telefónicas. Manifestó que si todos los plazos se cumplen, es probable que los trabajos se inicien en julio del presente año y las centrales telefónicas, con las 30.000 líneas, sean inauguradas a mediados del año 1977.

La licitación internacional establecía, originalmente, la ampliación de 20 mil líneas, con alternativa de aumento de 10 mil líneas más. La demanda telefónica, debidamente evaluada por las inscripciones de nuevos abonados, han arrojado una cifra superior a las 22.000 solicitudes. Ello ha hecho ver a TASA que 20 mil líneas telefónicas serán insuficientes para atender la mayor demanda, por lo que ha resuelto ampliar la alternativa de que la ampliación telefónica alcance a 30 mil líneas nuevas.

La COMIBOL y Banco Minero instalarán oficina en Chayanta

- En atención a reclamos presentados por los sectores productivos mineros, la Corporación Minera de Bolivia y el Banco Minero instalarán una oficina conjunta en Chayanta, para facilitar la comercialización de minerales. El Ministro de Minería y Metalurgia indicó que la próxima semana se firmarán los convenios para la instalación de la agencia, superando, de esta manera, problemas derivados del cierre, efectuado hace tiempo, de la oficina de BAMIN en Uncía.

SISTEMAS DE EXPLORACION

El Cnl. José Antonio Zelaya comunicó también el propósito que tiene el Ministerio de impulsar las tareas de exploración minera con la utilización de métodos y sistemas modernos, como geofísicos. En consecuencia se viene programando el desarrollo de un amplio plan de seminarios, cursillos y disertaciones, a cargo de personal especializado. Agregó que para ello se atrae el retorno al país de profesionales bolivianos que han tecnificado en el exterior.

El Ministro tiene proyectado tomar contactos con la Academia de Ciencias, Universidades y otras instituciones similares.

CASAS A LA INTEMPERIE.- Las fotografías fueron tomadas ayer en la mañana, cuando los estudiantes del colegio "Bolivar" de esta ciudad, cumplían sus actividades escolares. Arriba, una clase a la intemperie, debido a que el edificio antiguo fue demolido para construir otro, cuyos trabajos fueron iniciados ayer en la parte posterior. Sólo queda una parte que fue edificada en 1968, pero resulta insuficiente para dar cabida a más de 800 alumnos, razón por la que se ha adoptado el sistema de pasar clases en la forma que muestra la foto. Varios cursos tienen que recurrir a otros establecimientos para poder cumplir con sus deberes.

Con la foto de abajo, los alumnos en formación para iniciar sus labores, en espera de que se desocupen las pocas aulas que quedan. Reclamaron por la imprevisión de las autoridades educativas de no haber tomado en cuenta estas consecuencias que incidirán negativamente en su aprovechamiento y rendimiento.

El déficit de locales escolares se ha agudizado considerablemente en el país y es uno de los factores del incremento del analfabetismo, no obstante que el Ministerio de Educación ha reclamado hace pocos días la tuición en la política de edificaciones de escuelas.

Sin confirmación la muerte de 36 niños en Alto Paraguá

ENVIO DE AYUDA

El Director del INET reiteró que poco después de haberse denunciado la epidemia de sarampión en Alto Paraguá, hace aproximadamente un mes, se dispuso el envío de vacunas y el desplazamiento de personal médico para emprender la tarea de inmunización contra la enfermedad.

Hizo resaltar que la cantidad de vacunas enviadas era suficiente para lograr el propósito de proteger a la población infantil del lugar, creyendo la que con ello que podía haberse controlado el brote epidémico.

El Instituto Nacional de Enfermedades Transmisibles del Ministerio de Previsión Social y Salud Pública no tiene confirmación oficial sobre el caso de los 36 niños que habrían fallecido por sarampión en la zona de Alto Paraguá, Provincia Velasco del Departamento, de Santa Cruz.

La consulta a las autoridades del INET fue hecha en base a informaciones periodísticas de Santa Cruz, difundidas por comisionado de la Unidad Sanitaria de allí, Dr. Mario Franco, quien habría dado cuenta de ese elevado número de muertes, al cabo de un recorrido que hizo por la zona afectada.

El Director del INET, Dr. Luis Gamarra, dijo que hasta ayer no se había recibido parte oficial de la Unidad Sanitaria de Santa Cruz sobre el referido caso. Prometió que se harán las averiguaciones correspondientes y los resultados que se obtengan serán dados a conocer.

En cuanto a otras opiniones, pero dijo que se debe tomar en cuenta que se trata de una región aislada, donde la dispersión de los pobladores dificulta llevar a cabo campañas preventivas, además del alto índice de desnutrición y parasitosis, al que calificó como determinantes graves para la aparición de epidemias.

En Oruro se entregaron 10 casas a petroleros

- El Consejo Nacional de Vivienda Petrolera entregó en la ciudad de Oruro diez viviendas, construídas para trabajadores petroleros con asiento en ese distrito.

La viviendas fueron entregadas en acto ampuloso en esa ciudad y a la que asistieron autoridades del Ministerio de Urbanismo y Vivienda.

Cada vivienda ha sido construída con un costo de $b. 110.000.-; y consta de un living, comedor, baño, cocina, tres dormitorios, patio de servicio y un espacio para vehículo . Cada unidad tiene instalaciones de cámaras sépticas y pozos absorbentes.

En la entrega, el Director del Consejo de Vivienda Petrolera señaló que las obras de esa pequeña urbanización fueron concluídas "gracias a la cooperación prestada por autoridades del Ministerio de Urbanismo".

Mina Pucro no pertenece a las empresas de COMIBOL

- En la Corporación Minera de Bolivia se aclaró que la mina de Pucro no pertenece a ninguna de sus empresas y que, por tanto, no tiene ninguna participación en la misma.

La aclaración surgió ante una indagación periodística basada en una publicación que daba cuenta de un memorial que, dice, presentaron los trabajadores Mineros de Catavi y Siglo XX al Gerente de COMIBOL, en cuyos puntos incluyen el pedido de que la mina de Pucro sea revertida a la empresa minera estatal; "la que fue alquilada a la empresa privada" hace algo más de dos años, en condiciones que oportunamente fueron calificadas de onerosas para el interés del Estado".

En otras fuentes mineras oficiales se indicó que la mina Pucro pertenece al sector privado. Este yacimiento está ubicado en regiones colindantes con Catavi y es una continuación de las estructuras geológicas de la mina estaño; sin embargo, tendría toda la documentación legal que demuestra que es un área pedida hace años por un industrial minero de procedencia yugoslava, quien posteriormente habría transferido sus derechos a otro empresario.

Se recordó que cuando el país era dirigido por gobernantes de "una línea política de izquierda", la mina Pucro fue ocupada por trabajadores o extrabajadores de COMIBOL que organizaron para su explotación una cooperativa. Después, con el cambio de Gobierno en el país, los propietarios de la mina hicieron prevalecer los documentos que tenían sobre el yacimiento y de esta manera volvió al sector privado.

Según Ministro Núñez:

CONES pasará a depender del Min. de Urbanismo y Vivienda

El Ministro de Urbanismo y Vivienda, Cnl. Ing. Walter Núñez Rivero, reiteró ayer que el Consejo Nacional de Edificaciones Escolares (CONES) pasará a depender de ese Despacho.

Al hacer respecto a la dependencia del organismo encargado de las construcciones escolares se ha iniciado una pugna entre los Ministerios de Urbanismo y de Educación, ya que el titular del último expresó públicamente que CONES debe estar a cargo del Despacho de Educación.

El Ministro de Educación, Teni. Waldo Bernal, expresó anteriormente que su Ministerio debe tener bajo su responsabilidad la política de edificaciones escolares y que "la cooperación del Ministerio de Urbanismo y Vivienda debe circunscribirse a la parte técnica".

Estas declaraciones fueron formuladas por el Ministro Bernal al tener conocimiento de que CONES pasaría a depender directamente del Ministerio de Urbanismo y Vivienda, bajo la Dirección Nacional de Obras Públicas.

Esta última repartición territorial, además, atribución sobre todas las edificaciones del Sector Público y a su cargo la canalización de los financiamientos.

El Ministro de Urbanismo, por su parte, refirió a la prensa que para evitar la dispersión de esfuerzos y de fondos económicos, el Consejo Nacional de Edificaciones Escolares pasará a depender de su Ministerio.

El Presidente Banzer retornará el domingo

- La Dirección de Informaciones de la Presidencia de la República, informó que el Gral. Hugo Banzer Suárez retornará a la sede del gobierno el próximo domingo 23 del presente mes.

El Jefe de Estado viajó el anterior domingo a la localidad de Tomonoco, Alto Beni, para inspeccionar los trabajos de la colonia de vacaciones de las Fuerzas Armadas. De acuerdo a la información, en la actualidad, el Gral. Banzer Suárez se encuentra descansando la citada localidad.

Por este motivo, la reunión ordinaria de gabinete, que debía realizarse hoy, ha sido postergada hasta el lunes 24.

De acuerdo al informe de la Dirección de Informaciones, en fuentes del Ministerio de Finanzas se supo que en la reunión de gabinete será considerado el Presupuesto General de la Nación para su posterior aprobación.

Dos ferreterías fueron multadas por especulación

..Los propietarios de dos ferreterías de La Paz fueron multados por el Ministerio de Industria y Comercio por el delito de especulación. Los dos comerciantes sancionados fueron advertidos de la clausura de sus establecimientos en caso de reincidencia.

Las ferreterías "Juanito" y "Ferretería Central" fueron multadas con 5.000 y 8.000 pesos.

Mediante una resolución administrativa del Ministerio de Industria y Comercio se impuso las multas antes mencionadas.

En el documento oficial se recuerda que la especulación está tipificada como un delito contra la economía nacional y que los precios de las mercaderías en general están congelados.

Las ferreterías "Juancito" y "Central" cometieron especulación al vender artículos eléctricos con los precios alterados, según denuncias del público comprobadas por las autoridades del Ministerio de Industria y Comercio.

En la citada fuente oficial se reiteró que el público, en defensa de la economía del pueblo, "debe denunciar a los comerciantes que adulteren los precios y estén cometiendo delitos de especulación".

RESOLUCION

La resolución ministerial que sanciona a esos propietarios, dice:

1º.- Dispónese la aplicación de la multa de $b. 5.000 contra la Ferretería "Juancito Ltda.", por haber incurrido en indebida elevación de precios de artículos eléctricos.

2º.- Aplícase a la Ferretería Central, la sanción pecuniaria de $b. 8.000 por similar elevación en los precios de venta de artículos eléctricos y por haber presentado documentos de descargo que no correspondían a la mercadería objeto de la elevación de precios.

3º.- Se previene a ambas firmas que en caso de reincidencia, se procederá al cierre definitivo de sus negocios y a la cancelación de inscripciones en el Registro Mercantil.

4º.- Los montos referidos en los puntos 1º y 2º serán cancelados dentro del tercero día de la notificación con la presente Resolución, mediante depósito bancario en la cuenta 3.R.330 Sanciones y Multas M.I.C.T. Banco Central de Bolivia, Sucursal Nº 1.

Se realizará una jornada forestal en Alto Seguëncoma

El domingo, a las 8.30 Hrs., se iniciará otra jornada de trabajo voluntario de plantación forestal en el Bosque Jerusalén, ubicado en la zona de Alto Seguëncoma.

Esta jornada será realizada con el auspicio de la Asociación Boliviana de Ex-Becarios en Israel y contará con la cooperación de alumnos del Colegio Boliviano-Israelita.

Transitabilidad de caminos en el Departamento de La Paz

El Servicio Nacional de Caminos, informa sobre las condiciones de transitabilidad de los caminos en el Departamento de La Paz.

Asimismo, hace conocer que tiene dispuesto personal y equipo necesario para la limpieza de derrumbes y rehabilitación de los asentamientos que se produjeron en algunas zonas. Por otro lado, recomienda a transportistas y usuarios en general viajen con máximas precauciones y, en lo posible, eviten viajes nocturnos.

El estado de los caminos es el siguiente:

SUD YUNGAS	
La Paz - Unduavi - Chulumani,	Transitable con precaución
Chulumani - Irupana,	Transitable
Chulumani - Villa Barrientos,	Transitable
Villa - Barrientos - La Asunta	INTERRUMPIDO por derrumbes varios
Puente Villa - Coripata,	Transitable con precaución
Coripata - Coroico.	Transitable con precaución
NOR YUNGAS	
Unduavi - Yolosa - Caranavi,	Transitable con precaución en; Kms. 75 - 80 - 100 - 155.
Caranavi - Guanay.	Transitable con precaución en; Kms. 177 - 199 - 210 - 228.
ALTIPLANO	
La Paz - Sica Sica,	Buenas condiciones
La Paz - Viacha,	Buenas condiciones
La Paz - Desaguadero,	Transitable
La Paz - Copacabana,	Transitable
Resto caminos.	Transitables con precaución

DEPOSITO
NECESITAMOS DEPOSITO URGENTE, con servicio de agua y patio.
Referencias CIMEX LIMITADA Casilla 417.

SECRETARIA EJECUTIVA
Necesita Empresa Minera Mediana, con experiencia. Enviar carta dando referencias y fotografía a la Casilla 5983 - La Paz.

DEPOSITOS
Con galpones amplios necesito en alquiler o contrato anticrético. Referencias teléfonos 54114 - 23900 (horas de oficina) Casilla 5983 La Paz.

COMPRO TERRENO
o Casa antigua de 600 a 800 m2. preferente Zona Sopocachi Bajo. Referencias teléfonos 54114 - 23900 (Horas de oficina) Casilla 5983 - La Paz.

CASA EN ANTICRETICO
Se precisa, Zona San Pedro o Buenos Aires mínimo 6 habitaciones. Referencias Teléfono 23900 - 54114 (hora de oficina) Casilla 5983 - La Paz.

LOCAL PARA OFICINAS
Empresa seria precisa con urgencia local para instalación de oficinas, preferiblemente en zona céntrica de drados como mínimo.
Ofertas a Casilla Correo Nº. 5264
La Paz, 20 de febrero de 1975

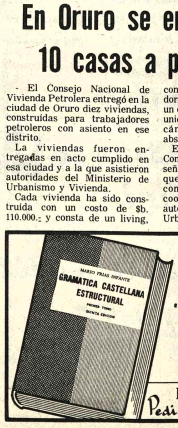

En circulación
"GRAMATICA CASTELLANA ESTRUCTURAL"
Tomo I - Quinta Edición
LIBRERIA EDITORIAL "JUVENTUD"
Pedidos: Plaza Murillo 519 - Mercado - Yanacocha

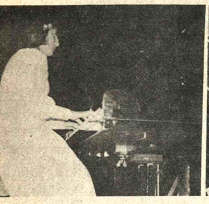

Con el auspicio de la División de Extensión Universitaria de la UMSA, la pianista Grace odríguez y el cornista Alfonso Bustamante dieron un concierto ayer en el Paraninfo de San Andrés. l programa incluyó obras de Mozart, Hindemith y Saint-Saens. En el gráfico los jóvenes intérpretes, n un pasaje de su actuación.

adrid

resencia poética de Pedro Shimose

El poeta boliviano Pedro Shimose, que reside España desde hace algunos años, leyó el pasado de enero una selección de sus poemas en el ituto de Cultura Hispánica de Madrid. Nuestro patriota fue presentado por el poeta español rnando Quiñones.

Shimose, Premio Casa de las Américas 1972 y or de "Triludio en el exilio", Poemas para un eblo", "Sardonia" y "Quiero escribir pero me e espuma", cumplida su presentación en ltura Hispánica, fue entrevistado por Cristina za, del semanario madrileño "Informaciones".

Por considerar de interés las opiniones de mose, reproducimos a continuación la en- vista mencionada:

MADRID, 29.- En el Instituto de Cultura spánica el poeta boliviano Pedro Shimose remio Casa de las Américas del 72) leyó ayer a selección de sus poemas, publicados e inéditos. Fue presentado por el poeta español Fer- ndo Quiñones.

Pedro Shimose nos sitúa frente a la poesía viana:

—La poesía de mi país, como la de casi todo el ndo, está centrada actualmente en dos ver- ntes: la conversacional o coloquial, como es ominada en España, y la metafísica, que se oya en un lenguaje de más rigor académico. tro a los tres grandes poetas vivos que expresan vigencia de la expresión de los últimos años, car Cerruto, Primo Castrillo y Jaime Sáenz, sie un grupo joven muy poderoso que conforma corrientes supervivientes del surrealismo, la esía conversacional, etcétera. Este grupo, fectamente adaptado a las formas modernas expresión del castellano, es plural en ideas y nifestaciones, de forma que es difícil encasillarlo en una corriente ni hablar de él como de a generación con características similares.

—¿Hasta qué punto influyen los grandes en el cer de los jóvenes?

—Pienso que de los tres que he citado, Oscar rruto es el que ha calado más hondo en la mentalidad nacional. El ha fundado su quehacer en fuentes de la poesía metafísica inglesa y en la tradición clásica española. Primo Castrillo expresa su poesía conversacional con un cierto corte existencialista y Jaime Sáenz fluctúa entre la metafísica y el surrealismo más ortodoxo. Todos ellos siguen en activo y lógicamente su obra está al alcance de todo el grupo joven. Existe influencia, ciertamente, pero dentro de una normalidad. Los poetas bolivianos actuales son muy independientes y presentan visiones muy personales en su quehacer poético.

—¿Hasta qué punto se influyen mutuamente España y Bolivia en el campo literario?

—Partiendo de un tronco común como es el idioma, las influencias respectivas han de ser importantes debido al más fácil acceso de una a otra literatura. Pero la influencia es más profunda. Ya desde el arranque de la poesía en mi país, existe presencia española. La literatura republicana de Bolivia se funda, a partir de dos escritores: José Joaquín de Mora, español que se expresaba en castellano y Juan Hualparimachi, que escribió en quechua. A partir de este momento los contactos son numerosos. Cerruto, por ejemplo, estuvo muy relacionado con la generación del 27, y conoció personalmente a Alberti. Muchos poetas españoles han realizado continuas visitas a Bolivia. Es el caso, por ejemplo, de León Felipe o de Joaquín Grau. Pero dejando a un lado estos hechos, que aun siendo importantes, no pueden explicar, el conocimiento mutuo, existen poetas españoles, como es el caso de Lorca, de Guillén o de Blas de Otero, cuyas obras son profundamente conocidas en Bolivia. Con todo, las expresiones son distintas, esto queda patente en la poesía coloquial, en la que está tomando fuerza una reforma del lenguaje que pretende reflejar un mayor interés por el espíritu regionalista, sin que esto signifique, en modo alguno, que se estanque en un mero costumbrismo de expresión.

Salió
"LA NIÑA DE SUS OJOS"
Pedidos:
LIBRERIA EDITORIAL "JUVENTUD"
Plaza Murillo 519 - Mercado-Yanacocha

ARTE Y CULTURA

Llegará a La Paz un coreógrafo británico

..- El coreógrafo británico Walter Gore, acompañado por su esposa Paula Hinton, llegará a nuestra ciudad el próximo domingo.

Gore, que además de coreógrafo es maestro de baile y repositor, presentará con el elenco del Ballet Oficial de Melba Zárate, dos obras que le pertenecen.

En esta temporada de ballet asumirá el rol principal Paula Hinton, bailarina del Royal Ballet de Londres.

La visita a nuestro país de esta pareja de artistas se realizará merced a las gestiones de las Embajadas Británica y Portuguesa ..

En las dos obras del coreógrafo británico participarán importantes figuras del Ballet Oficial.

Walter Gore y su esposa permanecerán por los menos un mes en Bolivia. En razón de sus antecedentes profesionales, se considera que los visitantes dejarán valiosas lecciones en nuestro medio artístico.

EN TORNO AL CODIGO DE AUTOR

- Autoridades del Ministerio de Educación y Cultura informaron hoy que en los próximos meses será puesto a consideración del Gobierno el Código de Autor, el cual será aprobado mediante decreto.

Como se sabe, una comisión de especialistas de la Dirección de Cultura trabaja desde hace algún tiempo en la elaboración del citado Código.

Agrega el informe que la comisión compara su trabajo con los Códigos Civil y Mercantil, con el objeto de "conjuncionar criterios".

EXPOSICION DE CERAMICA FUNCIONAL.- El pasado miércoles fue inaugurada una muestra de cerámica funcional de veinte artistas norteamericanos, en la Galería-Auditorio del Servicio Cultural e Informativo de Estados Unidos. En la fotografía, el público observa las piezas expuestas.

Italia: Facilidades para robar las obras de arte

ROMA, 19 FEB (IPS).- Los ladrones han triunfado sobre los guardianes del patrimonio artístico italiano por 31 a 1.

Los primeros tres puntos fueron conquistados el 6 de febrero en Urbino, donde fueron robadas dos piezas de Piero Della Francesca y una de Raffaello. Algunos días más tarde, un intento de robo fue desbaratado por los sistemas de larma, en la iglesia veneciana de Santa Maria de Frari.

Finalmente, en la mañana de ayer, fue descubierta la sustracción de 28 obras de arte. Las obras desaparecidas de la "Galeria de Arte Moderno" de Milán constituyen una insigne colección de maestros italianos y extranjeros del 800 y del 900, con la única excepcion de Adrian van Utrecht que es un pintor holandés del 600. Entre los grandes de este último robo, basta recordar un Van Gogh, un Corot o un Cezanne, para comprender el valor de la colección.

Los episodios, por la notoriedad de los autores en cuestión, por el número de obras robadas y por la aparente facilidad con la cual fueron cumplidas las acciones criminales pusieron bajo acusación a los sistemas de defensa del patrimonio artístico nacional y, más en general, al Estado por la negligencia en el cuidado de las bellezas de las cuales los italianos son depositarios.

El pintor Renato Cuttuso declaró que "el Estado permite que sus bienes no sean defendibles y que es indigno que, ni siquiera después del desastre de Urbino, no haya sido implantado un plan de emergencia". Menos polémicas, pero otro tanto dolloridas, las palabras de Giulio Carlo Arcan, estudioso muy famoso y miembro del Consejo Superior de Bellas Artes. El profesor sostuvo que "el robo de Milán es, tal vez más grave del precedente, porque las obras, más comerciales, se distribuirán en el mercado internacional y desaparecerán".

ASOCIACION DE EJECUTIVOS DE VENTAS Y DE MERCADOTECNIA DE BOLIVIA

Se complace en anunciar que para atender a numerosas personas interesadas en su 5º. Seminario:

"ESPECIALIZACION EN VENTAS Y ATENCION AL PUBLICO"

Que será dictado por el Sr. OSVALDO IRUSTA, Experto en Ventas y Mercadotecnia.

Iniciará labores del 2º. GRUPO en el siguiente horario:
Local: CAMARA NACIONAL DE COMERCIO
Fecha: 24 al 28 de febrero, 1975. Hora: 8:30 a 9:30
Matrícula e Informes: Tel. 55701 y 26456 (mañanas)

CUMPLIMOS !

OTRA VEZ LECTURA VELOZ !

- Hace un tiempo tuvimos que rechazar a nuestros amigos por el número limitado de alumnos que recibimos en cada curso.

Pero ahora disponemos del material necesario, agotado por la demanda pasada, y dispondremos también de un horario sumamente cómodo.

- Le avisamos con tiempo para que tome sus previsiones, y reserve su inscripción. El próximo curso de Lectura Veloz está programado para comenzar el Miércoles 5 de Marzo.

- Metodología Intelectual ILVEM para las siguientes técnicas en un sólo curso de 10 semanas: Oratoria, Redacción, Lectura Veloz, Memoria, Audiencia, Métodos de Estudio y Concentración.

- Nueve lujosos textos que serán suyos dentro de un precio muy módico que comprende ese material y la enseñanza. Y lo que usted gana - invalorables conocimientos- verdaderamente no tiene precio!..

- Solicite información al 56749. O reserve su inscripción en ILVEM, avenida Mariscal Santa Cruz 1322, octavo piso, en La Paz.

- En Oruro, Bolívar 619, local Alianza Francesa, teléfono 52167.

- En Cochabamba, Plaza Colón 3503, esq. San Martín.

ILVEM

CURSOS VESTIBULARES

EN EL INSTITUTO MATEMATICO-INICIO: Martes 25

PREPARACION PARA INGRESO A LA UNIVERSIDAD
TURNOS DIURNOS Y VESPERTINOS-PLAZAS LIMITADAS
Informes e inscripciones: Av. Mcal. Santa Cruz 1295-2do. piso (esq. Colon) Telf. 63617

TELEFONOS AUTOMATICOS DE LA PAZ S.A.

T. A. S. A.

Tiene el agrado de comunicar a sus accionistas que, en las centrales de Gran Centro, Obrajes, El Alto y sus respectivas interconexiones, ha concluído la instalación de 18 mil líneas telefónicas del Contrato OKI.

El acto de entrega oficial tendrá lugar hoy a horas 10.30 en el hall del Edificio "Gran Centro" (Av. Mariscal Santa Cruz).

La Paz, 21 de febrero de 1.975

DEPARTAMENTO DE RELACIONES PUBLICAS

Fallecimientos

"BOLIVAR" S.A. DE SEGUROS

...dado de existir, confortada con los auxilios de la Santa ...gión Católica la que en vida fue abnegada esposa:

Dña. SOFIA MONTES DE OCA DE DEL CASTILLO

(Q. E. P. D.)

...uel del Castillo esposo; Mercedes L. de Montes de Oca, ...dre; Cnl. (r). Humberto Montes de Oca, Lola de Otero, ...ey y Hercuilano Montes de Oca hermanos; Emelinda Q. de ...ntes de Oca, Edgar Otero y Fanny P. de Montes de Oca ...illo de Pérez, Vicente del Castillo, Julia del Castillo, Irene ...e Alcaraz Arminda de Meave, Marujo de Chumacero y ...apoleón del Castillo hermanos políticos; los sobrinos y ...emás familia ruegan a sus amistades residentes de Pucara- ...s y los Yungas se dignen asistir a la misa de cuerpo ...esente a hrs. 15 p.m. y a la traslación de los restos ...ortales al Cementerio General el día de hoy Viernes 21 a ...rs. 16 p.m. El cortejo fúnebre partirá de la calle Santa Cruz ...38. Favor que comprometerá la gratitud de la familia ...oliente.

La Paz, febrero de 1975

BOLIVAR" S.A. DE SEGUROS participa el sensible falleci- ...iento de la que en vida fue su asegurada.

Dña. BLANCA FLORES

(Q. E. P. D.)

...alle Flores de Zalles hija; Agustín Zalles hijo político María ...ther, Maritza, Silva, Edwin, Ivan, María René nietos y ...emás familia ruegan a sus amistades y demás personas ...adosas se dignen asistir a la traslación de los restos ...ortales de la extinta al Cementerio General el día de hoy ...iernes 21 a hrs. 15 p.m.

...l cortejo fúnebre partirá de la Av. Tejada Sorzano Callejon ...Esquivel Nº 984.

...favor que comprometerá la gratitud de la familia doliente.

La Paz, febrero 1975

Misas

AGRADECIMIENTO E INVITACION

...os hijos y demás familia, de la que en vida fue:

Sra. BETHSABE VARELA ROJAS

Q. E. P. D.

...xpresan su agradecimiento a sus parientes, amigos e Insti- ...uciones que enviaron ofrendas florales y los acompañaron ...n sus exequias e invitan asistir a la misa de ocho días que ...n su memoria mandarán oficiar el día sábado 22 del ...presente mes, horas 11 a.m. en la Capilla del Espíritu Santo ...de la calle Independencia (Av. Perú).

La familia de la que en vida fue señora.

MARTHA ALARCON ALCAZAR DE HERRERO

(Q. E. P. D.)

Ruega a sus parientes, amigas y personas piadosas se dignen asistir a la Misa que, en sufragio de su alma y recordando el primer año de su llorado fallecimiento se mandará oficiar el día de mañana sábado 22 de febrero a Hrs. 11 a.m. en la Iglesia de San Agustín (lado Municipalidad).

Favor que agradecerá la familia doliente.

EMIGDIO CACERES, esposo padres Martin Suaznabar, Sabina Palacios; Max Cáceres padres políticos; hermanos Zoila, Victor, Elsy, Paulina, Herminia, Marina é Hilda (ausente); hermanos políticos Cristobal Alejandrina, Nicolas, Pedro Cáceres, Gabriel García, Raúl Escobar y Julio Patiño (ausente) sobrinos y demás familia, de la que en vida fue digna y ejemplar esposa:

MERCEDES SUAZNABAR de CACERES

(Q.E.P.D.)

Invitan a sus parientes, amigos, Colegio de Economistas, Escuela Nacional de Enfermeras y Secretaría de CONEPLAN, a la misa que recordando el primer mes de su llorado fallecimiento mandará oficiar en el templo del Carmen el día de hoy Viernes 21 del presente a horas 18 y 30 p.m. (Colón esq. Ballivian).

Atención que agradecerá la familia doliente. El duelo se despide por tarjeta.

La Paz, 21 de Febrero de 1.975

Luis Alarcón Borda, hijo; Carmela Pereira de Alarcón, hija política; Ing. Héctor Alarcón Pereira, nieto; hermanos, primos, sobrinos y demás familia de la que en vida fue

Señora MARIA ANGELICA BORDA GOZALVEZ

Ruegan a sus amistades y personas piadosas se dignen asistir a la misa que se oficiará el día sábado 22 de febrero a horas 11.00 en el templo de San Juan de Dios, en sufragio de su alma y recordando el año del sensible fallecimiento.

Su concurrencia será eternamente reconocida por la familia

La Paz, febrero 21 de 1975

La familia del que en vida fue don

WALTER KATZ LEDERER

(Q.E.P.D.)

Invita a sus parientes, amigos y personas piadosas se dignen asistir a la misa que recordando el primer mes de su llorado fallecimiento se mandará oficiar el día sábado 22 de los corrientes a horas 19 p.m. en el Templo de María Auxiliadora (El Prado) favor que agradecerá la familia doliente.

INVITACION RELIGIOSA

Corsino Córdova L., esposo, María, Zenaida, Olga, Rosa, Heber, Miriam y Jorge, hijos, hermanos, nietos y demás familia de la que en vida fue ejemplar madre y esposa:

Sra. ISAURA FERNANDEZ de CORDOVA

(Q.E.P.D.)

Invitan a sus parientes, amistades y personas piadosas, se dignen asistir a la misa que, recordando los seis meses de su llorado fallecimiento, se celebrará el día de hoy viernes 21 del presente, a horas 18 y 30 p.m., en el templo de San Juan de Dios.

Su asistencia será agradecida por la familia doliente.

La Paz, 21 de febrero de 1975

Ernestina Q. v. de Alvarez, esposa; Julio, Alda, Edmundo, René, Mario, Carlos, Hernán, Hugo, Oscar, José y Rodolfo, hijos; Blanca Terceros, Manuel Ordoñez, Wilma Ardaya, Sofía Lafuente, Yolanda Moldes, Doris Macarea, Nilda Espinoza hijos políticos; Eleodoro, Alcira, Ernesto y Matilde Alvarez, hermanos, Rafael Silvetty, Rosa de Urquilano, Rosa v. de Jerés, hermanas políticas, sobrinos nietos y demás familia del que en vida fue abnegado padre y esposo.

Dn. ASCENCIO ALVAREZ A.

(Q.E.P.D.)

Ruegan a Ud. (s) se digne(n) asistir a la misa de requiem que en memoria del alma del extinto y recordando los 3 meses de su llorado fallecimiento, mandarán a oficiar el día Viernes 21 del pte, a hrs 18 y 15 p.m. en el templo de San Agustín.

Su concurrencia a esta acto de piedad cristiana, compro- ...terá la gratitud de la familia doliente.

El duelo se despide en la puerta del templo.

La Paz, Febrero de 1975

La familia de la que en vida fue Sra.

Doña TEOLINDA TARIFA vda. de RADA

(Q.E.P.D.)

Expresa sus agradecimientos a sus parientes, amigos y entidades que enviaron ofrendas florales y lo acompañaron en sus exequias y les invita a concurrir a la Misa de ocho días que en su memoria y por el eterno descanso de su alma mandarán celebrar el día sábado 22 a horas 11 a.m. en la Iglesia de María Auxiliadora (El Prado).

AGENDA FEMENINA

FUNDACION BOLIVIANA DE LUCHA CONTRA EL CANCER

El Comité de la Fundación Boliviana de Lucha contra el Cáncer se reunirá el martes próximo, a horas 10 y 30, para elegir su nuevo directorio.

COMITE DE LITERATURA INFANTIL

Los miembros del Comité de Literatura Infantil se reunieron, bajo la presidencia de la señora Estela Arias, para continuar con el estudio de la publicación de una revista infantil.

CONIF

El Consejo Ejecutivo de la Confederación Nacional de Instituciones Femeninas se reunirá el lunes, a horas 11, para planificar su programa general de actuaciones con motivo del Año Internacional de la Mujer.

CENTRO FEMENINO DE SOPOCACHI ALTO

El Centro Femenino de Sopocachi Alto, se reúne hoy en su té-mensual, en su secretaria de la Calle Reseguin Nº. 1968.

ATENEO FEMENINO DE ESTUDIOS JURIDICOS Y SOCIALES

El Ateneo Femenino de Estudios Jurídicos y Sociales, en Asamblea extraordinaria, ha renovado su directiva para la gestión 1975-76, que está integrada por las siguientes profesionales: Luvia Aspiazu de Vargas, Kandy Balboa de Diaz, Remmy Rojas de Ichazo. El Tribunal de Honor está compuesto por Rosa Lema de Lluch, Ana Jordán de Torrico, Willma Crespo de Rada y Waly Ibañez.

Misas

Silvio Rodríguez Castillo, esposo; Lic. Héctor Rodríguez Hoyos, Rolando Rodríguez Hoyos, Cra. Lydia Rodríguez de Becerra, Lic. Alfredo Rodríguez Hoyos, hijos; Martha Palacios de Rodríguez, Gladys Uria de Rodríguez y Martha Inda de Rodríguez, hijas políticas, Alberto Becerra Salazar, hijo político, sus nietos, sobrinos y demás familia de la que en vida fue

Dña. CELESTINA HOYOS DE RODRIGUEZ

(Q. E. P. D.)

Ruegan a sus parientes amigos y especialmente a los residentes uyunenses, se dignen asistir a la Misa que en sufragio de su alma y recordando los seis meses de su sensible fallecimiento, se oficiará el día de hoy VIERNES 21 a horas 19.00 (7 p.m.) en el Templo de "La Merced" (lado del Mercado de Flores).

Su asistencia a este acto de piedad cristiana comprometerá la eterna gratitud de la familia doliente.

El duelo se despide por tarjeta.

La Paz, febrero de 1975

Los hijos y demás familia del que en vida fue señor

Dn. PEDRO P. CHANOVE Z.

(Q.E.P.D.)

ruegan a sus amigos, Hermandad del Señor de Los Milagros y personas piadosas se dignen concurrir a la Santa Misa que, en sufragio del alma del extinto, mandarán oficiar el día de mañana sábado 22 de febrero a horas 11 a.m. en la Iglesia de La Merced.

Su concurrencia a este acto de piedad cristiana comprometerá la gratitud de la familia doliente.

La familia del que en vida fue

Tte. (r.) J. ISAURO BUSTILLO R.

BENEMERITO DE LA PATRIA

(Q.E.P.D.)

Ruega a sus parientes, amigos y personas piadosas, especialmente a sus camaradas de la Guerra del Chaco, residentes potosinos asistir a la Misa que recordando el primer año de su llorado fallecimiento, se mandará oficiar el día de hoy viernes 21 del actual, a horas 19 e.p. en el templo de San Juan de Dios (calle Loayza) Favor que comprometerá la gratitud de la familia doliente.

LOS PADRES, HERMANOS Y DEMAS FAMILIARES DE LOS QUE EN VIDA FUERON "SCOUTERS":

Cap. Nl. S.N.B.

LUIS FERNANDO ENCINAS VACA

Cap. Distrl. S.N.B.

JAIME GONZALO MONROY DELGADILLO

Cap. Distrl. S.N.B.

JHONNY WILDER VARGAS BALLESTER

(Q.D.D.G.)

Invitan a los Scouts de Bolivia, Colegio La Salle, amigos y demás personas piadosas, se dignen concurrir a la misa que recordando el primer Año de su trágico y sensible fallecimiento en cumplimiento del deber, sacrificaron sus vidas en auxilio de los damnificados de las inundaciones de Trinidad, se mandará oficiar el día de mañana sábado 22 del presente a Hrs. 11,30 a.m. en la Iglesia de MARIA AUXILIADORA (El Prado)

Agradecen su concurrencia a este acto de piedad cristiana.

La Paz, Febrero de 1975

PROGRAMAS DE RADIO PROGRESO

Viernes 21 de Fºbrero 1975

CIUDAD a.m. 1.050 KHz - FM 89 MG. INTERIOR 49 Mts. 6.005 MHZ.

5.00 a 6.30	Pucaras del Ande	15.30 a 16.00	Programa Ud. su música orques-
6.30 a 7.00	Fe Bahai		tal Tel. 34403
7.00 a 7.30	Prefectura	16.00 a 16.30	Mundo infantil
7.30 a 8.00	Informe	16.30 a 17.30	Variedad y noticias
8.00 a 8.30	Comunicaciones musicales	17.30 a 18.00	La Juventud
8.30 a 9.00	Buzón sentimental		
9.00 a 9.30	Música de ayer	18.00 a 18.30	Correspondencia con el interior
9.30 a 10.00	Cultura física femenina	18.30 a 19.00	Música brasilera
10.00 a 10.30	Comentarios universales	19.00 a 19.40	Conozca el mundo - hoy "Alema-
10.30 a 11.00	Música boliviana orquestada		nia"
11.00 a 11.30	Novela	19.40 a 19.50	Panorama internacional
11.30 a 12.00	Correspondencia con el interior	19.50 a 20.00	El personaje del día.
12.00 a 12.30	Música orquestada	20.00 a 20.30	Las grandes enfermedades - "El
12.30 a 13.00	Comentarios		Corazón"
13.00 a 13.30	Subremisa y noticias		Informativo
13.30 a 14.00	Música, noticias, minutos	20.30 a 21.00	Comentarios universales
14.00 a 14.30	Novela	21.00 a 21.30	Programa deportivo
14.30 a 15.00	Programe Ud. su música popular	21.30 a 22.00	Música clásica
	Tel. 34403	22.00 a 23.00	La voz del pensamiento
15.00 a 15.30	Programe Ud. su música latino-	23.00 a 23.30	Síntesis noticiosa del día
	americana Tel. 34403	23.30 a 24.00	

NOTA: Noticias cada instante. Noticiosos sintéticos cada hora.

NUEVA PROFESIONAL EN SANTA CRUZ

En la Universidad de Curitiva, República del Brasil, la señorita LESLY BARBA PESA culminó sus estudios brillantemente, obteniendo el título de Dra. en Farmacia y Bioquímica.

Sociales

REUNIONES

El Embajador de la República Federal de Alemania y la señora de Racky ofrecerán el próximo martes un cocktail a sus relaciones sociales y diplomáticas.

El Consejo de Administración de Teléfonos Automáticos de La Paz ofrecerá hoy un vino de honor con motivo de la entrega oficial de la instalación y puesta en servicio de 18 mil nuevas líneas telefónicas

El Ministro de Trabajo y Desarrollo Laboral, el Coordinador Nacional de la Industria y los Coordinadores Nacionales del Departamento de La Paz en el Sector Fabril invitan hoy al Primer "Encuentro Social" de representantes de los empresarios, trabajadores y Estado. La reunión tendrá lugar en los salones del Automóvil Club, en Calacoto.

El presidente de la "Compañía Andina de Triconos S.A.", señor Mario Mercado V.G. y el presidente del Dresser Industries Inc. Grupo de Petróleo y Minería señor John R. Blocker, ofrecerán el miércoles próximo un almuerzo buffet con motivo de la inauguración de la Fábrica de Triconos, en el Km. 2 de la carretera Cochabamba - Santa Cruz.

COMPROMISO

Con la visita de estilo, se ha formalizado el compromiso matrimonial de la señorita Lourdes Guaman con el señor Walter Saavedra A.

MATRIMONIOS

En días pasados, se ha celebrado la boda de la señorita Gioconda Bubbaz con el señor Rolando Salinas.

En Santa Cruz, se ha realizado la boda de la señorita Mabell López Roca con el señor Renán Inchauste Varela.

En la Iglesia de los Padres Carmelitas, se celebrará el sábado 1 de marzo la boda de la señorita Amparo Trigo Mercado con el señor Alfonso Antelo Lenz.

EN SANTA CRUZ

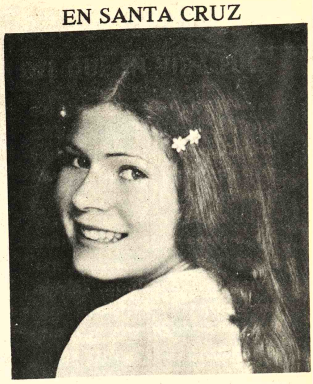

Hoy viernes 21 de los corrientes, en la Iglesia Jesús Nazareno de Santa Cruz de la Sierra, será bendecido el enlace matrimonial de la señorita CARMEN VALDEZ GUTIERREZ, con el Dr. BERGMAN WILFREDO BARBA BALCAZAR, con recepción en la residencia del novio.

EXCESO DEL ...

(Viene de la página 2)

En el mes de enero de 1959, el Sindicato Ferroviario, jefaturizado por Hernando Poppe y Damián Chávez Claure, apoyó en forma desusada las demandas exigidas por el Sindicato "Panagra", quienes amenazaron con Huelga de dichos servicios aéreos internacionales.

El lector ya podrá imaginarse los grandes perjuicios que en casos análogos sufrieron algunos centenares de pasajeros que venían a Bolivia, sea en turismo o en funciones de carácter económico.

Por aquellos mismos días los trabajadores del Arsenal Central de Guerra, se pusieron en pie de huelga, porque sencillamente el comandante de esa unidad Cnl. Roberto Peñaranda Ergueta les exigía, con toda razón, que cumplieran estrictamente el horario continuo de trabajo, de horas 8 a 14.

Desde los primeros días de enero de 1959 los empleados de los Banco Central y Mineros estaban ya en huelga, con los graves perjuicios que tuvieron que soportar dichos institutos estatales. Como es natural, la opinión pública en general repudió esa huelga, al extremo de que fueron más bien los propios transportistas jefaturizados por Remmy Monroy, Silvestre Peñafiel, Angel Calderon, Jorge Pabón, Sabino Mesa y Rena Saavedra quienes publicaron un comunicado de protesta contra los bancarios huelguistas.

Dos dirigentes ferroviarios, de apellido Maldonado, el uno, y Gosálvez el otro, se pusieron en huelga de hambre, para acompañar a la huelga bancaria que precisamente era censurada por la opinión pública en general.

Lo más cursi de esas huelgas fue la producida por la mayor parte de los Diputados de ese año, quienes no asistieron a sus funciones dejando sin quorum ni decoro las sesiones de la Cámara el 14 de enero de 1959 y días siguientes.

La censura pública a esos malos parlamentarios se materializó en el editorial publicado en PRESENCIA del día siguiente, titulado "Parlamentarios irresponsables": huelga del todo censurable, porque dichos parlamentarios se habían ausentado a sus pagos con motivos de Navidad y Año Nuevo.

El contrabando ...

(Viene de la página 3)

tiene tanta habilidad y artimaña, que hemos comprobado que no hay poder que lo evite pero el de carburantes y lubricantes es algo extraordinario.

El Gobierno por las razones expuestas, no debe de ninguna manera pensar que la solución estaría en elevar el precio.

Las consecuencias de ello carecer la energía en cualquiera de sus formas es muy peligroso porque los problemas a suscitarse están a la vista.

ORAD POR EL DESCANSO DEL QUE EN VIDA FUE

Sr. ALDO TERRAZAS CARDENAS

Q. E. P. D.

GUADALUPE VDA. DE TERRAZAS, madre; Aldo, Leslie y Eddy hijos; José, Ana, Casta, Mary y Dina, hermanos; Nieves, Rogelio y Juanito, hermanos políticos: Dora de Eguino, tía; Dante Eguino, tío político; primos, sobrinos y demás familiares, ruegan a sus amistades y personas piadosas en forma especial al personal de empleados de la Aduana Distrital y Residentes Vallegrandinos, asistir a la misa que en sufragio de su alma y recordando su aniversario natal se mandará oficiar el día lunes 24 de los corrientes a Hs. 7,30 p.m. en la Catedral Metropolitana de Santa Cruz de la Sierra.

NUESTROS SEGUROS DE VIDA Union Insurance Company S.A. Compañía de Seguros Unión S.A. AMORTIZACION ANTICIPADA DE CAPITAL POR SORTEO

Participa a sus asegurados el resultado del sorteo mensual realizado en fecha 20 de Febrero de 1975, ante Delegado de la División de Fiscalización del Banco Central Sr. Ismael Martinez y en presencia del Notario de Fe Pública de Primera Clase Sr. Horacio Osinaga.

En el mismo salieron favorecidos los siguientes símbolos:

SERIE "A" $us. 1.000.- F - F - J
SERIE "B" $us. 500.- H - B - H
SERIE "C" $us. 300.- G - G - D
SERIE "D" $us. 200.- E - G - G

El sorteo fue efectuado en las oficinas de la Compañía Landaeta 221 esq. Plaza Franz Tamayo, primer piso.

La Paz, 20 de Febrero de 1975

CORPORACION MINERA DE BOLIVIA

CONVOCATORIA A PROPUESTAS

Se convoca a propuestas para la provisión de lo siguiente:

PEDIDO — MATERIAL	FECHA VENCIMIENTO
CC-15/75 MATERIAL PARA OLEODUCTO	19/3/75 HORAS 12.00
CC-16/75 CASERIA VICTAULIC Y ACCESORIOS	13/3/75 HORAS 12.00
CC-17/75 PROYECTORES DE CINE	27/3/75 HORAS 12.00
CC-18/75 BOMBAS CENTRIFUGAS HORIZONTALES	27/3/75 HORAS 12.00

Las ofertas deberán ser presentadas en la Secretaría de la Comisión de Adquisiciones, 4to. piso Edificio Central.

GERENCIA DE ADQUISICIONES

La Paz, febrero 20 de 1975

CORPORACION MINERA DE BOLIVIA

Invita a los señores representantes y firmas proveedoras, a recoger los pliegos de especificaciones de la Secretaría de la Comisión de Adquisiciones, 4to. piso Edificio Central, correspondientes a los siguientes pedidos:

28913 TIRAS, CUBIERTAS DE GOMA Y PEGAMENTOS PARA MESAS CONCENTRADORAS

30268 FRESAS

30272 ACCESORIOS PARA DIAMANTINA

30370 MAQUINA DE SOLDAR AL ARCO

El pliego de presentación de propuestas es hasta horas 16.00 p.m. del día miércoles 26 de marzo de 1975.

GERENCIA DE ADQUISICIONES

La Paz, febrero 20 de 1975

AVISOS ECONOMICOS

Profesores Academias

ALEMAN, se dá clases a domicilio, teléfono 50079.(18-21/56602)

INSTITUTO MATEMATICO Dicta clases nivelatorias. Mariscal Santa Cruz 1295 teléfono 63617. (14-23/56467).

MATEMATICAS Fisica, Química, clases particulares. Teléfono 63617. (14-23/56467).

Departamentos Habitaciones

PERMUTO, departamento dos dormitorios, céntrico, propiedad horizontal, por casa independiente en Obrajes, Miraflores, Sopocachi o San Pedro. Ref. Tel. 30189 de 13 a 14.30 y de 19 a 22 horas. (3/R.)

SE NECESITA EN ANTICRESIS Departamento 3 dormitorios, dependencias garaje preferible zona central URGENTE teléfono 22387) (R)

DEPARTAMENTO Alquiler necesito, dos dormitorios, dependencias, dos personas mayores. Sopocachi, San Pedro bajo, teléfono 41318. (19-21/56614).

OFREZCO Departamento pequeño contrato anticrético Av. José Carrasco 1400 esquina Busch horas 16 a 18 (20 - 22/56629)

CARVAJAL.- Yanacocha 448.- Departamentos anticréticos calle Daniel Salamanca dos dormitorios dependencias entrega inmediata.- Departamento villa Copacabana para estrenar tres amplios dormitorios dependencias, entrega vacia. (21-22)

CARVAJAL.- Yanacocha 448.- Una habitación calle Sajama anticrético entrega vacía, otras habitaciones distintas zonas (21-22)

URGENTE NECESITO Departamento en contrato anticrético, SIN INTERMEDIARIOS, que conste de tres dormitorios preferible en zona Miraflores. Ref., Tel. 56349 (R)

EN ORURO Calle Caro N° 940, vendo o anticrético un departamento completo. Ref.: Buf. Dr. Goitia, Potosí N° 964. Of. 7. (19-21/56618).

CARVAJAL Yanacocha 448 - Tel. 54862 - Vende lotes Alto La Paz Villa Adela 3750 mts precio ocasión. Lote Alto Obrajes zona "Los Andes" 1000 mts. buen lugar precio ocasión - otros lotes distintas zonas (20-21)

CARVAJAL. Yanacocha 448 - Departamento villa Copacabana tres dormitorios dependencias por estrenar vacía (20-21)

CARVAJAL. Yanacocha 448 - Tel. 54862 Dos habitaciones calle Landaeta alquiler otra habitación misma casa. Dos habitaciones anticrético calle Chichas Miraflores entrega inmediata (20-21)

URGENTE Se necesita departamento en anticrético 3 dormitorios y dependencias zona Sopocachi referencias 42949 - 53370 (R)

GARAJE ALQUILO, calle Fernando Guachalla teléfono 23568 (R)

Casas

CARVAJAL - Yanacocha 448 - Vendo casa calle Tte. Oquendo dos departamento completo dependencias garaje tienda. Casa calle Colón diez habitaciones depósito entrega inmediata (20-21)

CARVAJAL.- Yanacocha 448.- Tel. 54862.- Vende casa Vino Tinto calle 9 de Abril departamento completo dependencias ocasión.- Casita calle 3 de Mayo sobre tres frentes precio ocasión (21-22)

CARVAJAL.- Yanacocha 448.- Vende casa calle Colombia dos departamentos dependencias cerca Templo San Pedro ocasión motivo viaje. Casa calle Sebastián Segurola (Chijini) Dos plantas dos amplios almacenes, lugar comercial (21-22)

CARVAJAL.- Yanacocha 448.- Vende casa av. Hugo Estrada sobre circunvalación departamento dependencias jardín entrega vacía ocasión motivo viaje. (21-22)

CASA JUNTA AMUEBLADA Alquilo en Villa Holguin 2do. puente bajada a Obrajes Tres dormitorios, salón de recepción, solarium, agua caliente y todas las dependencias. Referencias teléfono 83270 (15-23/CRE)

CARVAJAL.- Yanacocha 448.- Vende casa calle Enrique Finot cerca av. Ecuador departamento completo amplio jardín garaje, dos garzoniers patio dependencias entrega vacía (21-22)

CARVAJAL. Yanacocha 448.- Vende casa calle Rigoberto Paredes cuatro habitaciones precio ocasión.- Casa av. República cuatro departamentos dos plantas entrega inmediata. (21-22)

SE VENDE Una casa ubicada en la calle final San Salvador N°. 960 Miraflores Alto. Ref: Teléfono 52888. (21-22/R)

CARVAJAL Yanacocha 448 - Tel. 54862 - Vende casa Calle Sebastian Segurola (Chijini) dos plantas dos almacenes, lugar comercial entrega vacía ocasión. (20-21)

VENDO en Manzaneda 931 cómoda casa vacia. Referencias teléfono 22634 (15-21/5948)

CARVAJAL - Yanacocha 448 - Vende casa calle Pioneros de Rochedale departamento amplio dependencias vacía. Casa calle José María Camacho tres departamentos dependencias jardín entrega inmediata (20-21)

CARVAJAL - Yanacocha 448 Tel. 54862 - Casa Junta Av. Chacaltaya dos dormitorios dependencias. Casa Junta calle Hugo Estrada tres departamentos dependencias patio anticrético (20-21)

CARVAJAL Yanacocha 448 - Vende casa Plaza Alonso de Mendoza tres departamentos dos frentes dos tiendas reconoce anticrético. Casa calle Ordaza tres departamentos dependencias garaje terraza (20-21)

Máquinas

MAQUINAS DE ESCRIBIR Liquidamos. Comercio 994, Oficina 6. (21-23/56643)

Restaurant Bares

PARA CHUPARSE LOS DEDOS, almuerce en LA BOMBONERA sólo 10.- pesitos. Sábado chairito domingos almuerzo de Rey Orquesta Los Diplomáticos La Bombonera el mejor Restorant Plaza Alonso de Mendoza(13-20/56457)

Propiedades Terrenos

VENDO, lote de 140 mts. $b. 92.000.- Pasaje Torrelio, Tejada Sorzano. Teléfono 29546. (18-23/56497)

CARVAJAL - Yanacocha 448 - Propiedad horizontal Obrajes por concluir tres dormitorios dependencias entrega dos meses (20-21).

Empleados

SE NECESITA mozo jardinero. Referencias Calacoto calle 23 N° 8232 (20-21/TO

GASTRONOMICO. Se necesita para la Ciudad de Sucre. Referencias Hotel "Los Andes" pieza N° 418 horas 11 a.m. a 13 p.m. se ofrece buen contrato (20-21/56637)

SE NECESITA. Operarios de cerrajería tratar "AUSONIA ARS" Juan de la Riva 1435 (20-21/56636)

SE PRECISA maestros panaderos especialistas en marraqueta y surtido Villa Fátima esquina surtidor. Agencia Manaco preguntar Sr. Calvimontes (20-21/56634)

NECESITO cocinera con certificados para trabajar en Arica Referencias teléfono 82615 - (20-22/T)

EMPLEADA Para labores de casa precisamos, Referencias teléfonos 52178-82848. (R).

PRECISO Peinadora a sueldo, urgente, teléfono 62061 (19-21/56611).

Ofertas especiales

COMERCIAL "GESTORIA" OFICINA 2 Ayacucho 266. Of. 2 teléfono 55022 Tramita Pasaportes, Solvencias Tributarias, Radicatorias, Carnet de Identidad, Libretas Militares, Pago de Impuestos, Renta, Municipalidad, Títulos de Bachiller. etc. (19-2M/56499).

$$ GANE $ Compre hoy Refrigeradores y Cocinas Philips International, a precios rebajados en ALMACENES ARTEAGA Comercio esquina Jenaro Sanjines (21).

GANE $ GANE $ Tocadiscos Philips International a corriente 110 - 220 y a Pilas compre hoy a precios rebajados en ALMACENES ARTEAGA Comercio esq. Jenaro Sanjines (21).

VENDO Sierra, cepillo, taladro eléctrico, estufa kerosene, radios, multicopiadora, herramientas. Rosendo Gutiérrez 699.(21/56638)

EN VENTA Cámara YASHICA Electro 35. Ref: Teléfono 30215. (21-24/56620)

COMERCIAL "GESTORIA" Oficina 2 Ayacucho 266 Le ofrece sus servicios en venta de terrenos, Casas, Departamentos, en Propiedad Horizontal, Vehículos, también le ofrece anticréticos, alquileres, Casas Juntas, Departamentos, Habitaciones, Garzoniers, Oficinas, Tiendas Depósitos, Propietarios no pagan comisión. (19-2M/56499).

PIZARRA Para fachadas, bellos colores, azules para pisos Laja Cumbre $b. 15.- el m2 teléfono 43131 (17-21/T)

Préstamos Dinero

PRECISO $b. 100.000.- buena garantía hipotecaria. Llamar teléfono 29546.(18-23/56497)

BROX LTDA. Yanacocha 484. Presta Dinero sobre hipotecas y prenda de vehículos; compra-venta de propiedades; hace toda clase de trámites administrativos; traducciones inglés-alemán. (21/56642)

CARVAJAL.- Yanacocha 448.- Tel. 54862.- Dinero presto desde 5.000 adelante sobre primera hipoteca asimismo necesito distintas sumas capitalistas no pagan comisión sobre joyas pequeñas sumas. Reserva (21-22)

Teléfonos

CARVAJAL Yanacocha 448 - Teléfono particular y comercial alquilo y transfiero distintas zonas, trámite inmediato (20-21)

CARVAJAL.- Yanacocha 448.- Tel. 54862.- alquilo Teléfono alto Sopocachi particular trámite inmediato. Teléfono comercial alquilo y transfiero distintas zonas. (21-22)

VENDO Teléfono particular zona Central. Ref: Teléfono 83126. (R)

OFICOMA, Potosí 1156 Of. 12 transfiere dos teléfonos comerciales zona central. Necesita 2 piezas cocina anticrético 35.000.- teléfono 40620 (18-19/56608)

Técnicos

TECNICO EXTRANJERO, repara radios y televisores a-DOMICILIO teléfonos 61209-29606 (18-24/56607)

ELECTRICISTA, instalaciones construcciones, reparaciones teléfono 41585.

PINTOR ALBAÑIL, teléfono 61956. (18-22/56500)

PLOMERO Se hacen Instalaciones y Reparaciones teléfono 54306 (21-22/56644)

SERVICIO TECNICO Refrigeración, lavadoras, cocinas, de toda marca se lo reparamos con rapidéz y Garantía pida presupuesto sin compromiso teléfono 65571. (19-21/T).

PLOMERO Se hacen instalaciones y reparaciones, teléfono 54306. (19-20/56624).

Orquestas

ORQUESTA Electrónica, teléfono 53220. (21-10-III/56640)

LOS ONIX Conjunto electrónico, teléfono 54333. (18-24/III/56623).

ORQUESTA Electrónica "CARLINIO" Teléfono 64206. (14-20/56471).

ORQUESTA "COPACABANA". Teléfono 65955-60827. (18-5/56601)

CANO Y SU COMBO Orquesta electrónica teléfono 52651. (15-21/56482)

Vehículos

VOLKSWAGEN, escarabajo, modelo 1962 COMPRO datos. Teléfono 43126.(18-21/56606)

VENDO, Moto Zuzuki 80-CC. $b. 7.800.- Datos Figueroa 850 Ferretería Oruro.(18-23/56497)

CAMIONETA "Willys" modelo 1967 con carrocería de estacas vendo Av. Chacaltaya 716 - (lado Fanase) (20-24/56632)

VENDO Auto Opel Cadet, 4 puertas, buen estado. Ref: 20 de Octubre esquina Gustavo Medinaceli. (21-22/R)

Varios

VENDO, herramientas de Carpintería, cierra circular, cepilladora completa. Llamar teléfono 29546.(18-23/56497)

SE COMPRA prensadora de lana. Ofertas casilla 3664 (20-1°/R)

ATENCION Planos de instalación sanitaria domiciliaria con aprobación municipal. Llamar teléfono 55163-82027. (19-21/OS).

BLOQUERAS Compro, manuales y vibradas. Ref.: teléfono 50482. (18-23/56619).

SE GRABAN Nombres en maletines, billeteras, placas, en cintas plásticas DYMO de alto relieve, calle Yacuma N° 1352 teléfono 52662 (20-22/56629)

SANTA CRUZ

CHALET EN SANTA CRUZ VENDO magnífica ubicación, Calle Colón 790 esquina Avenida Yrala entrega inmediata. Referencias La Paz, teléfono 22773. (19-21/56625).

DANIEL EL TRAVIESO.

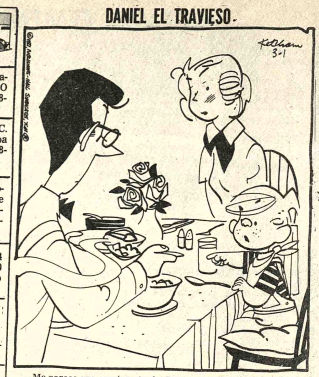

—Me parece que comí pasta de dientes más de la cuenta... Este jugo de naranja sabe a rayos...

DIVULGUELO

JUSTO Y FRANCO

MARIA DE ORO

JEFF COBB

APARTAMENTO "G"

MARK TRAILL

PICAPIEDRA

GUMERCINDO

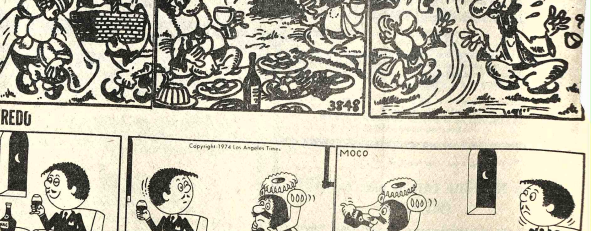

ALFREDO

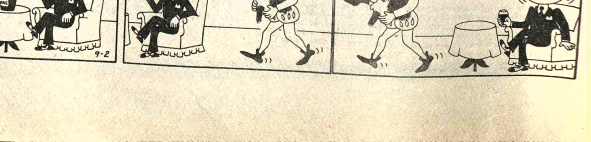

AGENDA

RESENCIA Av. Mariscal Santa Cruz.- Edif. Esperanza CENTRAL: Tel. 40460 - 41129 y 52184.- GERENCIA: Tel. 52172.- PUBLICIDAD: Tel.: 52178 REDACCION: Tel. 51968.- Casilla 1451 Apdo 1500 Postal 3275.

ROL DE TURNOS PARA FARMACIAS Y BOTICAS DEL DE 15 AL 22 DE FEBRERO

TENAS Dra. Carmen Gallardo Colón N°. 543 Tel. 40600; **BRASIL** a Mery Cordero, Brasil Av-Brasil Tel. 28709; **NORTE** Dra. Hilda ña, Av. Armentia N°. 548, Tel. 22781; **STA. VERONICA** Dra. Edda s, Gral. Gonzales N°. 1248, Tel. 42351; **S. SILVESTRE**, Dra. th Carrillo Av. Ecuador N. Gutiérrez, Tel. 53945; **CENTRAL**, Dra. landa Salcedo, Illampu N°. 706; Tel. 41577; **ENTRE RIOS**, Dra. la Quintanilla, Av. Entre Ríos (S. Cuadra).

FARMACIAS DE TURNO PERMANENTE

RAJES Plaza Franz Tamayo Tel. 82081 Obrajes.- **SAN CARLOS**, República 26 Tel. 20223 Villa Victoria.- **VENA CRUZ** Av. Antofasta N°. 100 Tel. 59107 Alto de La Paz.- **CRISTO REY** General za 2110 Tel. 27536 Sopocachi Alto.

TELEFONOS DE URGENCIA

MBEROS 119.- **ASISTENCIA PUBLICA** 118 - 22111 .- **RADIO PA-**LLA 110.- **TRANSITO** 26148 **SAMAPA** 26628 - 26548 .- **ENERGIA** 57.- **TELEFONOS (RECLAMOS)** 113.- **INFORMACIONES** 104.- **HORA** 117.- **LARGA DISTANCIA EXTERIOR** 55907 - 09 **TERIOR** 25603-03.- **HOSPITAL DE CLINICAS CENTRAL** 22821 - 2.- **AASANA** 59333 - 59310.

FLOTAS

ANS-SERVICE LTDA. Alto de la Alianza N°. 757 Tel. 43154.- **ANSPORTES "EL CHAPACO"** Chuquisaca 568 Tel. 40258; **ANSPORTES UNIVERSO.** Av. Montes 638 Tel. 42831.- **ANSPORTES SAMA** Murillo 960. Graneros Tel. 28462.- **ANSPORTES PULLMAN BOLIVIA.-** Plaza Alonso de Mendoza tonos 55854 - 25893.- **ANDINO** León de la Barra 380 Tel. 2042; **TINENTAL.-** Av. Montes 675 Tel. 29061.- **COPACABANA**, Av. tes 620 Tel. 20477 - 40981.- **LAURO**, Av. Camacho 1223 Tel. 27677.- **ANSPORTES PILCOMAYO**, Figueroa esq. Tiquina, Tel. 22868.- **NGA**, Av. Montes 700 Tel. 26376.- **URUS**, Bozo 194 Tel. 50793.- **NSPORTES SAN CRISTOBAL** Plaza Alexander 190 Tel. 26775 c.- **FLOTA YUNGUEÑA**, calle Coroico N°. 1577 Tel. 43001.- **NSPORTES TARIJA**, Tiquina 37 Tel. 26917.- **TRANSPORTES** ORIA Emilio Calderón 563 (Gran Poder) Tel. 56599.- **NSPORTES ABAROA** Plaza Alonso de Mendoza 242 Tel. 27086.- **ROBUSES KIRQUINCHO** Bozo 108 Tel. 54612.- **TRANSPORTES O MENDEZ.** Chuquisaca 626 Tel. 29815.- **TRANSPORTES** ARI, calle Bozo N°. 108 Tel. 40375.- **TRANSPORTES MANCO** AG, calle Yamuna 580 (Hotel Tumusia) **"DORADO ORIEN-**S (a Copacabana) Av. Montes 660 Tel. 20984.- **EXPRESO AMERICANO LTDA.** Servicio Potosí - Sucre- Villazón. ción calle Bozo N°. 167 teléfono 20803.

LINEAS INGAVI Av. Manco Kapac 445 teléfono 28981.

EMPRESAS AEREAS

D AEREO BOLIVIANO, Tels. 54649 - 53132 - 55769 - 51155 - 51163 53. **LUFTHANSA** Tels. 20383 - 25780 - 50499 - 50600 - PUERTO Tel. 59153.- **AEROLINEAS ARGENTINAS** Tel. AVIANCA, Tels. 43909 - 40883.- **AIR FRANCE**, Tel. 51740 - Tel. 28536.- **KLM** Tel. 42965 - **SWISSAIR**, Tel. 28865.- **PANAM** 42117 - 41863 - **BOA**, Tel. 26387 **VARIG**, Tel. 21450 - **ECUA-**NA Tel. 54472 - **IBERIA**, Tels. 20270 - 54578 - **ALITALIA**, Tel. B.O.A.C. Tel. 55541 - **CANADIAN PACIFIC** Tel. 55541.- AFRICAN AIRLINES, Tel. 55541 - **BRITISH CALEDONIAN** 541.

BRANIFF INTERNATIONAL

S - **INFORMES** Tels.: 27100 - 21105 - **AEROPUERTO** Tel. CARGA.- Tels. 58555 - 59012 - **ESTACION CENTRAL** Tels. 53410 - **ESTACION GUAQUI** Tel. 888.

MINISTERIO DE EDUCACION Y CULTURA

DIRECCION DISTRITAL DE EDUCACION URBANA

COMUNICADO

Por disposición de las Autoridades Superiores de Educación, el personal de SECRETARIOS (AS) y REGENTES EN GENERAL DE LOS PLANTELES EDUCATIVOS DE LOS CICLOS PRE - BASICO, BASICO, INTERMEDIO y MEDIO del Sector Fiscal, deben pasar por la Dirección Nacional de Personal del Ministerio de Educación (Av. Arce) a objeto de recoger la Circular para los Exámenes de Suficiencia. La entrega se efectuará únicamente los días 24, 25, 26 y 27 del presente mes impostergablemente.

La Paz, 20 de febrero de 1975

DEPARTAMENTO DE RELACIONES PUBLICAS

SILVANA

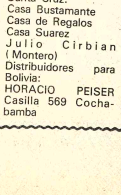

El reloj suizo de confianza

Representantes para Santa Cruz:
Casa Bustamante
Casa de Regalos
Casa Suarez
Julio Cirbian (Montero)
Distribuidores para Bolivia:
HORACIO PEISER
Casilla 569 Cochabamba

HOY CINES TV

ONJE CAMPERO Tel. 23333

Matinée, Tanda y Noche LA SESION DE JOEL KELENEY. Matinée 9.10, 5.60, Tanda y Noche 11.10, 6.10.

DE JULIO Tel. 52119

Matinée, Tanda y Noche LA NOCHE AMERICANA. (Mayores de 16 años). Además ESPEJO DE SIETE CARAS. (Estrictamente prohibida menores de 21 años). Matinée, Tanda y Noche 7.10, 9.10, Tanda y Noche 9.10, 11.10

TESLA Tel. 53803

Matinée Hs. 15.15, Tanda Hs. 18.30, Noche Hs. 21.30 MAMA CORAZON (Censura todo público). Matinée 9.10, 7.10, Tanda y Noche 11.10, 9.10.

PRINCESA Tel. 51821

Matinée, Tanda y Noche EL SABOR DE LA VENGANZA. (Estrictamente prohibida menores de 21 años). Matinée, Tanda y Noche 6.10, 5.10, 4.10.

TELEVISION BOLIVIANA
PROGRAMACION DEL DIA VIERNES 21 DE FEBRERO DE 1975
17.10 Arriba Pancho
17.38 Plaza Sésamo
18.37 "Petete"
18.39 La espada invencible
19.07 Colorín colorado
19.35 Familia Partridge
20.06 Consultorio
20.17 "Petete"
20.19 Telenovela:
Enséñame a quererte"
20.58 Deportivo 7
21.17 "Petete"
21.19 Vamos a la cama
21.20 Telenoticioso
Boliviano
21.55 Sesquicentenario
22.44 El Santo
23.43 "Petete"
23.45 Sombras tenebrosas
24.10 Cierre Emisión

SCALA Tel. 23535

Matinée, Tanda y Noche QUIERO BESARLO SEÑOR. Noticioso EL MUNDO AL INSTANTE. Matinée 7.10, 9.10, Tanda y Noche 9.10, 11.10.

LA PAZ Tel. 53842

Matinée, Tanda y Noche EL EXORCISTA. Mayores de 18 años. Noticioso Nacional LA GRAN HERENCIA. Matinée 7.10, 9.10, Tanda y Noche 9.10, 11.10.

MIRAFLORES Tel. 53159

Matinée, Tanda y Noche dobles EL SECRETO DEL CASTILLO y LA ISLA DEL TESORO. Matinée 5.10, Tanda y Noche 5.60.

PARIS Tel. 29704

Matinée, Tanda y Noche PAPILLON. Matinée, Tanda y Noche 7.10.

MURILLO Tel. 52647

Matinée, Tanda y Noche estreno doble LAS 7 LLAVES DEL KARATISTA y LOS COLOSOS DEL VOLANTE. Matinée 5.10, 3.60, Tanda y Noche 5.60, 4.10.

ABAROA Tel. 50252

Matinée, Tanda y Noche dobles PUEBLO CHICO y VOLVER. Matinée 5.10, 3.60, Tanda y Noche 5.60, 4.10.

NOBEL Tel. 57387

Matinée EL CONCIERTO DE BANGLADESH, Tanda y Noche CON AMIGOS QUIEN NECESITA ENEMIGOS. Precios corrientes.

EBRO Tel. 42939

Matinée, Tanda y Noche dobles LOS TRES CHIFLADOS y LOS PISTOLEROS y LOS CHACALES DEL OESTE. Matinée 5.10, 4.10, Tanda y Noche 5.60, 4.60.

MEXICO Tel. 26867

Matinée, Tanda y Noche doble EL PROFESOR ZOBECK y EL JUEZ DE LA SOGA. Matinée 5.10, 4.10, Tanda y Noche 5.60, 4.60.

BOLIVAR Tel. 25051

Matinée, Tanda y Noche EL HOMBRE QUE BURLO LA MAFIA.

CENTER Tel. 22026

Matinée doble LA LEY DEL TALION y TERRIBLE MR. T. Tanda y Noche doble LOS LADRONES y TRAMPA PARA UN CADAVER. Matinée 4.20, 3.20, Tanda y Noche 5.20, 4.20.

ESMERALDA Tel. 52454

Matinée y Tanda dobles LOS CADAVERES NO DAN SOMBRA y EL PAJARO DE LAS PLUMAS DE CRISTAL. Noche doble LOS CADAVERES NO DAN SOMBRA y EL MUNDO INTIMO DE LA MUJER (Prohibida menores de 21 años). Matinée 5.10, Tanda y Noche 5.60.

VARIEDADES Tel. 24071

Matinée ENTRE MONJAS ANDA EL DIABLO y PEPITO Y LA LAMPARA MARAVILLOSA, Tanda ADIOS AMOR y ENTRE MONJAS ANDA EL DIABLO, Noche ADIOS AMOR y YA SE QUIEN ERES. Matinée 5.10, 3.60, Tanda y Noche 5.60, 4.10.

IMPERIO Tel. 40451

Matinée, Tanda y Noche doble EL ULTIMO REBELDE y LA LEGION SIN RETORNO.

Militar colombiano dijo que "es imposible imaginar conflicto bélico con Venezuela"

CARACAS, 20 (AP).- Los comandantes de los ejércitos de Colombia y Venezuela coincidieron en "condenar" a los interesados en deteriorar las relaciones entre los dos países y uno de ellos consideró que es "imposible imaginar" un conflicto bélico.

El general Naro Valencia Tovar, comandante del ejército de Colombia, expresó anoche al comandante del ejército venezolano, general Manuel Bereciartu Pardi, que es "imposible imaginar siquiera un conflicto entre dos naciones que tienen los mismos colores en las astas de sus banderas".

Los dos generales concluyeron hoy una serie de entrevistas que comenzó el lunes para estudiar lo que describieron como "asuntos relativos" a ambos países.

Aunque oficialmente no se suministró información sobre los puntos tratados o acuerdos a que se llegó, trascendió en medios militares de las dos naciones que los altos jefes coincidieron en "condenar" a los interesados en crear "situaciones adversas" a las buenas relaciones entre los dos países fronterizos.

Se dijo que entre los temas de conversación ocupó especial atención el impacto que causaron en uno y otro país las noticias sobre supuestos incidentes fronterizos. Sin embargo no se pudo establecer si acordaron crear algún mecanismo para contrarrestar los rumores.

"Es oportuno en estos momentos establecer una diferencia entre estos actos" de condecoraciones y amistad que "significan la unión peregrina de nuestras armas a la vez que la unión de nuestros pueblos, y las voces discordantes que quieren hablar de movimientos o de horas cargadas de sentimientos adversos o de presentimientos, que no pueden ser otra cosa, porque no pued existir", le dijo el gene Valencia Tovar al comandar del ejército venezolano al d ponerse anoche a la co decoración "Orden del Mér Militar José María Córdob

Las palabras de Valenc Tovar fueron una direc alusión a frecuentes com tarios sobre supuestos d terioros en las relaciones de l dos países que, según algun como enemistras, podr desembocar eventualmente un conflicto armado.

Colombia y Venezuela est negociando desde hace casi di años la delimitación de s áreas marinas y submarinas el golfo de Venezuela. Se dicho que estas son ricas yacimientos petroleros.

Los dos altos militar sostuvieron reuniones carácter informal sin el co promiso de emitir comunicad "para poder hablar con may libertad y franqueza", expli una fuente oficial.

"Las condecoraciones so sin duda, una evocación de l tiempos heroicos en que se t tercambiaron charreteras pa hacer generales y hoy se tercambian condecoracion para significar que nada h cambiado en nuestro se timientos y que a lo largo de l años seguiremos siendo lo que Libertador (Simón Bolívar s ñó que fueramos: Una nació unida entrañablemente en s afectos, un destino que no p demos desconocer, una histor que no puede regresar y u futuro que nada pue ensombrecer", agregó Valenc en su improvisación en el ac de condecoraciones.

Margaret Thatcher declaró guerra abierta a socialismo

LONDRES, 20 (AP).- Margaret Thatcher asumió hoy formalmente la jefatura del partido conservador y declaró la guerra abierta al socialismo.

Su toma de posesión coincidió con la publicación de los resultados de una encuesta de opinión pública en que la dirigente aparece como la figura política más popular de Gran Bretaña.

La abogada de 49 años demostró rápidamente que está dispuesta a luchar con energía por el triunfo en las próximas elecciones --que pueden ser convocadas en cualquier momento antes del tercer trimestre de 1979.

Ante una reunión de conservadores de Londres, la recien electa dijo que "las próximas elecciones pueden ser cruciales. Si los socialistas ganan, nos encontraremos irreversiblemente en camino al estado socialista".

La Dra. Thatcher derrotó al primer ministro Edward Heath en las elecciones para la jefatura del partido conservador. Hoy, los resultados de una encuesta de la empresa Gallup indican que los británicos favorecen la idea de colocar a una mujer al frente del gobierno.

Si los electores dan la mayoría al partido conservador, Margaret Thatcher podría asumir ese histórico papel.

Según la encuesta, publicada por el "Daily Telegraph", el Partido Conservador incrementó su popularidad como resultado de la inesperada victoria de la estadista. Los laboristas aventajaban a los conservadores en un 14,5 por ciento hace justamente un mes. Hoy día, éstos llevan una ventaja del 4 por ciento frente a aquellos.

El 45 por ciento de los electores entrevistados se pronunció en favor de los conservadores si se celebrasen comicios en este momento. Un 41 por ciento escogió a los laboristas y un 11 por ciento a los liberales. El tres por ciento de los entrevistados se manifestó en favor de partidos menores.

No obstante, la Sra. Thatcher recibió la aprobación personal del 64 por ciento de los encuestados. La cifra representa el máximo porcentaje jamás obtenido por un dirigente laborista desde Harold Macmillan en 1961.

La encuesta afirma que el 47 por ciento de los electores aprobó la gestión del Primer Ministro Wilson.

La Sra. Thatcher fue elegida la semana pasada para dirigir el partido conservador en la segunda votación de los miembros conservadores del parlamento.

EXITO ROTUNDO DE LA "BOMBA LACRIMOGENA" DEL CINE HINDU

Desgarradora como "MADRE INDIA"...

Tierna como "ENDIGAR A MORIR"...

CONCIERTO

La madre de "JOKER" ACHALA SACHDEV

Introduciendo al nuevo actor "MANISHA"

"MAMA CORAZON"

Basada en la novela más dramática de la India PRATHAM PHEM. Premio SEN GUPTS 1973

TECHNICOLOR · PANORAMICA

HOY CINE TESLA

¡FABULOSO!

¡Tras 5 años de "best-seller" internacional, llega a la pantalla, sin duda alguna, el escape más asombroso jamás filmado!

STEVE DUSTIN McQUEEN HOFFMAN

PAPILLON

PAPILLON

Cine PARIS

a. SEMANA HOY

Ud se animaría:
a decir "no" en el momento de decir "si, quiero"...?

De la genial película de
NINO MANFREDI
POR GRACIA RECIBIDA

EXITO DE INCOFISA

HOY CINE MURILLO
GRANDIOSO ESTRENO EXCLUSIVO DOBLE

¡UNA GRANDIOSA Y SENSACIONAL PRESENTACION DE LAS MEJORES Y MAS ESPECTACULARES PELICULAS CHINAS !!

WAH HUNG y LEE MAI KANG en ¡UN TORBELLINO DE ACCION QUE TUVO REPERCUSION UNIVERSAL !!

LAS 7 LLAVES DEL KARATISTA

1º CINEMASCOPE · EASTMANCOLOR

SENSACIONAL IMPACTO de INCOFISA

y "LOS COLOSOS DEL VOLANTE"

Buena noticia para Hombres

En los primeros síntomas de DEBILIDAD SEXUAL, falta de vitalidad, y otros trastornos frecuentes en el hombre, las grageas OPOVITAM restablecen su VIGOR SEXUAL. OPOVITAM es una nueva y mejorada formula de BIOSANTE LABORATORIES de NEW YORK, que contiene EXTRACTO TESTICULAR y otras substancias glandulares sexuales masculinas. OPOVITAM es muy eficaz en casos de DEBILIDAD SEXUAL, ESTADOS DEPRESIVOS FISICOS Y EMOCIONALES, FALTA DE MEMORIA, y otros sintomas de prematura decadencia en el Hombre. Vuelva a sentirse joven y animoso para todo... Refuerce su Vigor Varonil, ..

PARA TRATAMIENTO DE HONGOS-ECZEMA PICAZON

A base de Propionato de Sodio y otros medicamentos, hemos logrado una fórmula para el tratamiento de enfermedades de la piel, tiña, de las uñas, del cuero cabelludo y de la barba, eczema, hongos, etc., que se vende con el nombre de SANAFITIL.

Pruebe SANAFITIL y Ud. comprobará sus buenos resultados.

Doce millones de pájaros serán eliminados por ser peligro para la aviación

FORT CAMPBELL, FLORIDA, 20 (AP).- Las altas temperaturas podrían dar a millones de pájaros un aplazamiento de su sentencia de muerte que les fue negada por los tribunales, según dijeron hoy oficiales del ejército.

Pero agregaron que aún esperan pronta aprobación de los planes para eliminar gran cantidad de pájaros aquí y en la ciudad de Milán, en el estado de Tenesee.

Las altas temperaturas podrían reducir la efectividad de los planes para matar más de 12 millones de pajaros rociándolos con un producto químico que les neutraliza los aceites protectores del plumaje, dejándolos expuestos a morir de frío.

Comunidades civiles de la región ya han matado miles de pájaros, a los que se considera causantes de enfermedades y daños en las cosechas, aparte de constituir una amenaza para la aviación.

Funcionarios del Condado Robertson, en Tenesee ya rociaron la semana pasada una extensión de varias hectáreas de pinos con fergitol, un producto químico similar a un detergente, y luego cubrieron los pájaros muertos con agua de un sistema de regadío.

Los funcionarios calculan que más de un millón de pájaros murieron después de dos noches en que bajó la temperatura.

En Paducah, Kentuky, se utilizó un método similar durante el fin de semana, pero los funcionarios dijeron que el tiempo disminuyó los efectos, y que murieron sólo unos 200.000 pájaros

EL GRAN GATSBY

MIA FARROW ROBERT REDFORD

ha pasado el romance que fue tan divino.

BOLIVIAN AUTO MOTORS S.A.

JUNTA GENERAL ORDINARIA

De acuerdo al Art. 8°. de los Estatutos, se convoca a la Junta General Ordinaria de Accionistas, para el día 13 del mes de marzo próximo a horas 15:30, en las oficinas de la Av. Camacho 1432 para considerar la siguiente Orden del Día:

1.- Memoria Anual
2.- Balance General y de Pérdidas y Ganancias.
3.- Elección de Directorio e Inspector de Contabilidad
4.- Reinversión de Utilidades.
5.- Otros.

La Paz, 18 de febrero de 1975

CONFEDERACION SINDICAL DE CHOFERES DE BOLIVIA

Cite Of. N° 41-75

La Paz, febrero 20 de 1975.
Al señor
Cnl. DEM. Victor Castillo S. MINISTRO DE FINANZAS
Presente.
Señor Ministro:

Por publicaciones de los diarios locales esta Coordinación Nacional se ha enterado de un posible cambio de placas en toda la República, tanto en el sector público como particulares, usando como argumentación la internación ilicita de vehiculos dentro elterritorio nacional.

Señor Ministro, nuestro Gremio estoicamente está sufriendo alzas sorpresivas como el caso de los lubricantes que han gravado en alto grado la economia de nuestros afiliados, tenemos una elevación continua y diaria de repuestos y llantas, los servicios de mantenimiento en todas las estaciones de Servicio del pais, han elevado sus costos de: lavado, engrase, reajustes, etc., que necesita un vehiculo para mantenerse en perfecto estado de funcionamiento. Fiel a los principios que sustentamos, hemos tolerado todas estas alzas pensando que con este sacrificio cooperamos al Supremo Gobierno a vencer los grandes problemas económicos que atraviesa la Nación.

Todas estas consideraciones arriba expuestas solo tienen el objeto de orientar a su Alta Autoridad, en lo que significaria para nuestro Gremio con más de 60 mil afiliados en todo el pais, un cambio de Placas que en la situación económica actual, estamos imposibilitados de hacerlo, máxime si el anterior cambio de placas, no ha sido concluido en su totalidad y, nos referimos a informarle que, dan absolver la Dirección General de Tránsito como la Dirección de la Renta.

Entendemos perfectamente el problema del contrabando de vehiculos que está causando la enérgica supresión lanzada por la Aduana Nacional, pero, no creemos que la negligencia de estas mismas autoridades en Frontera y algunas de Capitales que se han prestado a legalizar estas internaciones, tenga que pagarla el Gremio con una erogación económica más, que volvemos a repetir no se justifica en nuestro sector, ya que estamos dispuestos a probar la legalidad de todos los vehiculos que usamos en nuestros sectores de trabajo.

Por todas estas consideraciones justificables pedimos a su Despacho, entablar diálogo con la Coordinación Nacional de nuestro Gremio, ya que dentro del programa del Supremo Gobierno de congelamiento de fletes, sueldos y articulos de primera necesidad, imposibilita al transportista a gravar más su economia, sin una RECONSIDERACION de los actuales fletes y pasajes en escala nacional.

Con este motivo, reiteramos al Señor Ministro, nuestras consideraciones de respeto.

p/ COORDINADORES NACIONALES DEL AUTO TRANSPORTE BOLIVIANO.
Mario Sejas S., José MariacaA., Guillermo Klinsky C., Jaime Ustarez A.

¡¡ IMPORTANTE!!

LOTERIA NACIONAL, A PARTIR DE LA FECHA, PUBLICARA SEMANALMENTE TODO TIPO DE DATOS QUE SERVIRAN PARA QUE EL ASIDUO JUGADOR AUMENTE SUS GANANCIAS.

DATOS QUE USTED DEBE CONOCER AUNQUE NO SEA JUGADOR DE LOTERIA

SI SE DECIDE, SU VIDA PUEDE CAMBIAR EN CUESTION DE HORAS!!

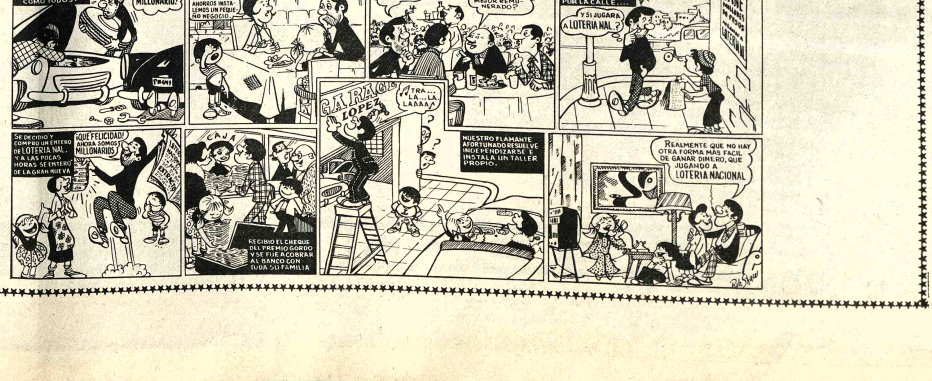

PRESENCIA Deportes

La Paz, Bolivia, viernes 21 de febrero de 1975

Strongest viaja el 4 de Abril a Chile

Sepúlveda confía en sus pupilos

The Strongest anunció su viaje oficialmente a Chile para el 4 de Abril. Debutará el 8 frente a Unión Española y luego viajará por avión LAN a Concepción.

Alfonzo Sepúlveda, entrenador de The Strongest, dijo que el viaje se producirá en la madrugada del sábado 4. La Compañía América Tours, anunció el viaje de su gerente la Sra. Queen Franco, para el 1º de Marzo a Santiago donde arreglará lo referente al hospedaje en el hotel Gran Palace o Huelen, en pleno centro de Santiago.

La delegación "atigrada" solamente estará compuesta por 25 personas. Hay gente de dirigentes y hinchas que tienen pasaje reservado en la Compañía América Tours y se estima en más de 250 los aficionados que seguirán a The Strongest.

Alfonzo Sepúlveda dijo a PRESENCIA que sabe perfectamente el potencial futbolístico de los equipos chilenos pero dijo claramente que tiene la firme seguridad que sus muchachos están en condiciones de ofrecer buenos espectáculos.

Agregó que le había dejado satisfecho el rendimiento de Luis Fernando Bastida y que realmente se trata de una figura que puede ser útil a la conformación de The Strongest.

- VURINEGROS.- Plantel stronguista en el momento de ingresar al campo de juego de Miraflores el domingo anterior, cuando enfrentó a la selección del Cuzco.

Postergan torneo de fútbol en Arica

- La Federación Chilena de Fútbol postergó la realización de un Torneo Cuadrangular Internacional de Fútbol Amateur que debía iniciarse la próxima semana en Arica.

Tal medida obedece a la ausencia de los equipos de Ecuador y Venezuela, que no pudieron llegar a la sede del torneo por falta de cupo en los aviones que vienen del Norte.

En esta forma la Federación Boliviana de Fútbol que presidé el Dr. Mauro Cuéllar Caballero, instruyó a Cochabamba se aguarde informaciones hasta el día lunes 23 del presente, para concretar el viaje de nuestro seleccionado o en su defecto declarar desierta la participación de Bolivia en dicho evento.

VEEDOR

La Confederación Sudamericana de Fútbol, mediante cable enviado a Cochabamba hizo conocer que el Dr. Mauro Cuéllar ha sido designado veedor del cotejo The Strongest-Wilsterman que se jugará en el estadio "Hernando Siles", el domingo 23 del presente.

Por informaciones que tiene PRESENCIA, se sabe que hasta mañana, o más tardar el domingo, estarán aquí los tres players que han sido últimamente llamados por la Federación Boliviana de Fútbol.

Se trata de Angel Maldonado del Club San José; Daniel Veizaga de Stormers de Sucre y César Enríquez de Wilsterman Unificada de Potosí.

Sudamericano de básquet

Contraloría dispuso auditaje de torneo

- Atendiendo una solicitud del titular del Comité Organizador de los Bolivarianos --José Gamarra Zorrilla-- la Contraloría General de la República inició los estudios de auditoría tanto del movimiento económico del XV Torneo Sudamericano Femenino de Básquetbol realizado el año pasado, así como del mismo Comité.

El Contralor General de laRepública, Lic. Rolando Kempff Mercado, hizo saber a Gamarra que los Licenciados Lucio Chávez y Jorge Pando, serán los que tengan a su cargo las respectivas auditorías.

JEFE DEPORTIVO

Luego de un rigurosa compulsa de méritos el Comité Organizador de los Juegos Bolivarianos designó ayer como Jefe del Departamento Deportivo al Lic. Roger Quiroga Duarte.

Quiroga Duarte es experto en administración de empresas, fue ex asesor de las Naciones Unidas y de varias institu privadas y públicas, nacionales como del ex

El nuevo funcionario sus estudios en la Unive Católica Boliviana y en la José State University" de fornia-Estados Unidos mencionado profesional t años de edad, es profes organización administrati Instituto Superior d Administración Públic dirigió varios proy nacionales de prefactibi

El técnico Mike Lucero dictará un cursillo de básquetbol en el Beni

Para dictar un cursillo de básquetbol hoy viaja a Trinidad-Beni el director técnico norteamericano Mike Lucero, que depende del Comité Organizador de los Juegos Bolivarianos.

Lucero, es el actual técnico de los equipos nacionales y su misión específica es la de conformar planteles -damas y varones- que compitan en los Juegos a realizarse en esta capital en 1977.

Mike Lucero durante su estada en Trinidad seleccionará a algunos jugadores quienes luego serán incorporados a las preselecciones nacionales. Acompañará en su viaje al mencionado técnico el presidente del Comité Técnico de la Federación Boliviana de Básquetbol, Walter Gonzales. El mencionado dirigente se encargará de entablar los contactos necesarios para Lucero, en el Beni.

Originalmente el viaje debía producirse ayer pero el LAB dificultó para hoy su vuelo a la capital beniana.

APERTURA

De no surgir inconvenientes de última hora el torneo "Apertura" de la Asociación de Básquetbol de La Paz, se iniciará el próximo lunes de acuerdo a lo manifestado por los dirigentes.

Insgeomil inicia hoy sus juegos deportivos

El Club Insgeomil, ha programado para hoy a partir de las 14.30 horas, sus cuartos juegos deportivos. El programa general de la actuación inaugural es la siguiente:

Hs. 15.30.- Concentración de los equipos participantes.

1.- Himno al Deportista; 2.- Palabras a cargo del Presidente del Club; 3.- Mención honrosa a deportistas sobresalientes en el año deportivo de 1974; 4.- Imposición de insignias del Club a las Autoridades asistentes y nuevos socios; 5.- Promesa deportiva a cargo del Sr. Gral. de Brig. Alfonso Villalpando, Jefe del Depto. III del Estado Mayor de Ejército; 6.- Desfile Deportivo.

Hrs. 16:00.- Encuentro de Futbol de Salón.

"INSGEOMIL" vs. REGIMIENTO "INGAVI"

Hs. 16.45.- Encuentro de Volibol.

"INSGEOMIL"vs. "COLEGIO MILITAR"

Presidente Gral. Brig. Oscar Wilde Fernández; Vicepresidente, Cnl. DIM. Jorge de la Quintana López; Strio. General, Cnl. DAEM. Wilfr Quiroga Hurtado; St Hacienda, Sof. Incl. Jaime L Castellón; Strio. Actas, Incl. Gonzalo Figueredo cedo; Strio. Prensa y Prog Fernando Vidangos Paz; C Cultura, Sof. Incl. Crist Espinoza Luna; Strio. Depo My. Ing. Raúl Capriles Jord Fiscal General, Tcnl. D Jaime Rodríguez Alcazar.

Físicoculturismo aprobó su calendario de actividades

La Asociación Departamental de Potencia y Físicoculturismo inició sus actividades con los mejores auspicios, eligiendo su mesa directiva, y aprobando el calendario de actividades para la temporada 1975.

La mesa directiva quedó constituida de la siguiente manera:

PRESIDENTE: Sr. Oscar Federico del Río; VICE-PRESIDENTE: Sr. Jorge Antonio Hanna; SECRETARIO GENERAL: Alfredo Moya; SECRETARIO DE HACIENDA: Sr. Rómulo Limachi; SECRETARIO DE ACTAS: Sr. Benjamín Jimenez; SECRETARIO DE RELACIONES, PRENSA Y PROPAGANDA: Sr. David Foronda; FISCAL: Sr. Willy Zamora. VOCALES: Sres. Guido Alcocer, Eduardo Cassis e Isaac Jimenez. ASESOR PERMANENTE: Sr. Prof. Adhemar Inchauste.

La posesión de la Mesa Directiva se realizará el día 22 del Pte. a horas 18 en el Gimnasio "América", simultánea a la competencia que en esa ocasión realiza el mencionado Club.

Por otra parte el Calendario de Actividades para la presente gestión es el siguiente:

MARZO 22.- Prueba de suficiencia para el II Sudamericano de Fisiocoulturismo y Potencia, a realizarse en Curitiba-Brasil y Torneo Abierto "Sr. Cultura Física 75".

ABRIL 12 y 13.- Prueba de suficiencia para asistir al II Sudcontinental (Convocada por la Federación en Cochabamba).

MAYO 24.- Campeonato abierto de Levantamientos de Potencia.

JULIO 26.- Torneo "Sr. Perfección Física", Categoría Novatos.

SEPTIEMBRE.- Preselección Departamental de Fisiocoulturismo y Levantamientos de Potencia. (Fecha movible).

OCTUBRE 25.- Elección del "Sr. Ciudad de La Paz 1975", para avanzados y "Sr. Raza", competencia para novatos.

NOVIEMBRE 21 al 24.- Asistencia al V Campeonato de Levantamientos de Potencia y VII Campeonato de Fisiocoulturismo "Señor Bolivia 1975" (Ambas competencias de carácter nacional convocadas por la Federación Boliviana de Fisiocoulturismo y a realizarse en la Ciudad de Cochabamba).

DICIEMBRE 20.- Torneos "Cierre de Actividades 1975", la. Parte en Levantamientos de Potencia y 2a. Parte en Fisiocoulturismo "Elección del Sr. Atleta Del Año". (En ambos torneos podrán participar atletas novatos y avanzados).

Las convocatorias serán enviadas con una anticipación de un mes a la fecha de realización de cada competencia.

Habrá asamblea el lunes en sede de club Bolívar

Una asamblea general habrá el próximo lunes en el club Bolívar, con la finalidad de escuchar el informe respectivo por parte de la comisión encargada de investigar la fecha exacta de fundación de la entidad.

La mencionada comisión se encuentra muniéndose de la documentación respectiva a pedido expreso del directorio de la institución.

Mientras tanto los dirigentes aún no han determinado nada en relación con el primer equipo de fútbol de la entidad mientras no se decida en los próximos días la suerte del torneo oficial del presente año.

En lo que respecta a los trabajos del estadio se dijo que los mismos prosiguen con toda normalidad y que el embarque de estructura metálica desde Buenos Aires sigue su curso normal.

Por otra parte se dijo que nada se ha decidido en torno a la probable contratación de jugadores o de otros que serían colocados en la "bolsa". Oportunamente la directiva hará conocer decisiones al respecto.

- CABINAS DE TRANSMISION.- Aspecto que ofrecen actualmente las cabinas de transmisión de emergencia construidas en Miraflores para los partidos de la Copa Libertadores y la primera rueda del torneo oficial. El palco de prensa debe estar habilitado para el domingo.

Aniversario olvidado

Una importante fecha para el atletismo nacional pasó desapercibida para los actuales dirigentes de este deporte. Se trata de la fundación de la Federación Atlética de Bolivia que el 20 del presente mes cumplió 46 años de existencia, pues su creación data del 20 de febrero de 1929.

Esta venerable institución, que en el pasado tuvo como dirigentes a brillantes deportistas y mejores conductores, que profesaron verdadera pasión por el deporte base, en la actualidad está en poder de gente sin emoción y que sólo la casualidad los elevó a esa situación.

Recordamos con verdadero respeto a los que brillaron como atletas y posteriormente como magníficos conductores, las señeras figuras del coronel Jorge Rodríguez, Juan Granier Prohias, Juan Luis Gutiérrez Granier, Roberto Staszeski Lucero y otros que realmente trabajaron con desinterés y sacrificio para alcanzar el renombre que ostenta la Federación Atlética de Bolivia tanto en el ámbito nacional e internacional.

Bajo la dirección y conducción de estos caballeros, cuando manejar organismos nacionales era una verda proeza, se lograron lauros hoy todavía se recuerda mucha admiración. Las tuaciones bolivianas tanto orden deportivo como e administrativo, fueron objet verdadero respeto, pues comportamiento fue correc digno.

Asimismo, mere reconocimiento, en esta fech recordaciones, los atl Gonzalo Alborta, José darillas, Damirón Doming Manuel Alandia, Mig Orihuela, Humberto Anteza Espiridión Villarroel y L Crispieri, entre otros, y las ñoritas Julia Iriarte, Carm Rosa Soto, Hilda Bejar y El Amaya.

Igualmente recordemos los profesores Armando More Palacios y Roberto Soto C dova, cuyas enseñanzas amplia labor desplegada beneficio de este deporte no sido reconocido en su real va y que hoy su experiencia conocimiento sería un vali aporte para la juventud.

Auguremos días mejo para esta rama del depor haciendo votos al mis tiempo, para que su marcha e inspirada en los anhelos de fundadores de la Federac Atlética de Bolivia. SPAIK

Entregaron premios a campeones en Potosí

POTOSI, 20 (PRESEN-).- En acto efectuado en el lón de honor de la Alcaldía nicipal en presencia de oridades del Departamento, Instituto de Deportes hizo e rega de trofeos, medallas y dip mas a los campeones de la gestión deportiva que ha fenecido.

En principio, el Director del Instituto Departamental de Deportes, Prof. Alfonso Cortes de Rojas, se refirió a la importancia de impulsar la actividad deportiva y luego, a la política del gobierno de incentivar y premiar a los representantes de cada uno de los valores que sobresalieron en la gestión.

Los campeones, tanto clubes como deportistas, en la pasada gestión de 1974 y que recibieron distinciones son: AJEDREZ: Ismael Mendivil, Hugo Velázquez y Ricardo Revollo; BOXEO: Hugo Serrano, Minimosca, Carlos M. Rosso, Mosca, Angel Quispe, Pluma y Rodolfo Rosso, ligero; BASKET BALL: Primera de Honor, Varones, Club Universitario Economía; Primera de Honor, Damas, Liceo Sucre; CICLISMO: Fuerza Libre, René Valverde; Especial, Severino León; Juvenil, Juan Guzmán; FUTBOL: Primera Profesional, Club Unificada Independiente; Primera Profesional B, Independiente Arrendatario; Primera Amateur, Club Cerro Rico: Segunda Amateur, Club Real del Sur: Tercera Amateur, Club Estudiantes Juniors; FUTBOL DE SALON, Selección Juvenil Potosí; FUSICULTURISMO. Fisicoculturismo, Vicente Fernández; Levantamiento Potencia, Mario Valora; LEVANTAMIENTO DE PESAS: Mosca, Oscar Gómez, Mosca, Alberto Gómez; Gallo, Arturo Chávez; Mediano, Juan Rojas: Ligero, Daniel Aceres; TIRO CIVIL, Campeón Jorge Lora: GOLF CLUB: Campeón, Moisés Medina.

El Instituto Departamental de Deportes y Juventudes, también distinguió con diplomas de mérito a autoridades y representantes de instituciones que durante la gestión cooperaron decididamente a la actividad deportiva en la Villa Imperial.

Las autoridades que fueron objeto de reconocimiento, son: el Prefecto del Departamento, Tcnl. Walter Coussin Frontaura; el Alcalde Municipal, Cnl. Lino Pérez Estrada; el Presidente del Comité de Desarrollo, My. Jorge Patiño Aramayo, el Administrador de la Renta, Dr. Heriberto Morales; el médico Crisólogo Cuiza y el Sr. Félix Cuiza.

La proclamación de campeones y la entrega de diplomas de reconocimiento, alcanzó matices de relieve y se hizo la promesa general de impulsar y apoyar el deporte en el presente año, como adhesión al sesquicentenario de la República.

"Es posible-- se dijo-- que la construcción de nuevos campos deportivos en Potosí se acelere en los meses venideros".

- EN POTOSI.- El Presidente de "Independiente Unificada", N. Navia, recibiendo el trofeo que le correspondió a su club por la obtención del título potosino de fútbol 1974. (FOTO MENDOZA PARA PRESENCIA).